



ΕΛΛΗΝΙΚΗ ΔΗΜΟΚΡΑΤΙΑ
ΥΠΟΥΡΓΕΙΟ ΕΘΝΙΚΗΣ ΟΙΚΟΝΟΜΙΑΣ
& ΟΙΚΟΝΟΜΙΚΩΝ
ΓΕΝΙΚΗ ΓΡΑΜΜΑΤΕΙΑ ΔΗΜΟΣΙΑΣ ΠΕΡΙΟΥΣΙΑΣ
ΓΕΝΙΚΗ ΔΙΕΥΘΥΝΣΗ ΔΗΜΟΣΙΑΣ ΠΕΡΙΟΥΣΙΑΣ
ΚΑΙ ΚΟΙΝΩΦΕΛΩΝ ΠΕΡΙΟΥΣΙΩΝ
ΚΤΗΜΑΤΙΚΗ ΥΠΗΡΕΣΙΑ ΚΑΒΑΛΑΣ

Αρ.Πρωτ.Κτημ.: 51074 ΕΞΕ 2024
Ημ/νία: 01/05/2024

Ταχ. Δ/νση : Εθ. Αντιστάσεως 20, Διοικητήριο
ΤΚ : 65110
Ηλεκτρ. Ταχ. : ky-kavalas@gspp.gr
Τηλέφωνο : 2513510823 - 2513510824

ΔΙΑΚΗΡΥΞΗ ΔΗΜΟΠΡΑΣΙΑΣ
ΤΗΣ ΠΡΟΪΣΤΑΜΕΝΗΣ
ΤΗΣ ΚΤΗΜΑΤΙΚΗΣ ΥΠΗΡΕΣΙΑΣ
ΚΑΒΑΛΑΣ
ΓΙΑ ΠΡΟΣΚΛΗΣΗ ΕΚΔΗΛΩΣΗΣ ΕΝΔΙΑΦΕΡΟΝΤΟΣ

ΜΕ ΘΕΜΑ ΤΗΝ ΠΑΡΑΧΩΡΗΣΗ ΤΟΥ ΔΙΚΑΙΩΜΑΤΟΣ ΑΠΛΗΣ ΧΡΗΣΗΣ
ΑΙΓΙΑΛΟΥ & ΚΟΙΝΟΧΡΗΣΤΗΣ ΠΑΡΑΛΙΑΣ ΜΕ ΗΛΕΚΤΡΟΝΙΚΗ ΔΗΜΟΠΡΑΣΙΑ

ΣΕ ΘΕΣΕΙΣ ΤΩΝ ΔΗΜΩΝ ΚΑΒΑΛΑΣ, ΘΑΣΟΥ ΚΑΙ ΠΑΓΓΑΙΟΥ
ΤΗΣ Π.Ε. ΚΑΒΑΛΑΣ

Έχοντας υπόψη:

1. Τις διατάξεις του άρθρου 10 του ν. 5092/2024 (Α' 33) «Όροι αξιοποίησης της δημόσιας περιουσίας στις παραθαλάσσιες περιοχές και άλλες διατάξεις», όπως ισχύει.
2. Τις διατάξεις της υπ' αριθμ. 57878ΕΞ2024/22-04-2024(ΦΕΚ 2419Β'/22-04-2024) Κοινής κοινής απόφασης των Υπουργών Εθνικής Οικονομίας και Οικονομικών & Περιβάλλοντος και Ενέργειας.
3. Τις διατάξεις της υπ' αριθμ. 58972ΕΞ2024/23-04-2024(ΦΕΚ 2425Β'/23-04-2024) απόφασης των Υπουργών Εθνικής Οικονομίας και Οικονομικών & Ψηφιακής Διακυβέρνησης, όπως ισχύει.
4. Την υπ' αριθμ.46068/ΕΞ2024/29-3-2024 (ΑΔΑ: 61Υ4Η-09Φ) απόφαση του αρμοδίου οργάνου του Υπουργείου Εθνικής Οικονομίας και Οικονομικών του άρθρου 9 παρ. 1 του Ν. 5092/2024, σύμφωνα με την οποία ορίζονται

- τα τμήματα αιγιαλού και παραλίας που επιτρέπεται να παραχωρηθούν για απλή χρήση κατόπιν πλειοδοτικής δημοπρασίας.
5. Την υπ' αριθ. 58245/ΕΞ2024/22-4-2024 (ΑΔΑ:ΨΟΕ9Η-ΘΘΧ) Τροποποίηση-συμπλήρωση της ανωτέρω Απόφασης της Γενικής Δ/νσης Δημόσιας Περιουσίας & Κοινωφελών Περιουσιών με θέμα «Καθορισμός των τμημάτων αιγιαλού και παραλίας που επιτρέπεται να παραχωρηθούν για απλή χρήση κατόπιν πλειοδοτικής δημοπρασίας».
 6. Τις διατάξεις του π.δ. Π.Δ. 142/2017 "Όργανισμός του Υπουργείου Οικονομικών" (181 Α').
 7. Το υπ. αρ.πρωτ. 46118ΕΞ2024/22-4-2024 έγγραφο της Κτηματικής Υπηρεσίας Καβάλας προς την Εφορεία Αρχαιοτήτων Καβάλας και την Εφορεία Εναλίων Αρχαιοτήτων.
 8. Το υπ. αρ.πρωτ. 46137ΕΞ2024/22-4-2024 έγγραφο της Κτηματικής Υπηρεσίας Καβάλας προς τον Ο.ΦΥ.ΠΕ.Κ.Α, Διεύθυνση Διαχείρισης Προστατευόμενων Περιοχών Α' Τομέα Μονάδα Διαχείρισης Εθνικών Πάρκων Νέστου - Βιστωνίδας και Ροδόπης.
 9. Την υπ. αρ. 60314ΕΞ2024/25-4-2024 (ΑΔΑ:66ΒΞΗ-ΘΥΙ) (ΦΕΚ 2516/2024 Β') απόφαση του Υπουργού Εθνικής Οικονομίας και Οικονομικών με θέμα «Εξειδίκευση του μαθηματικού τύπου των συντελεστών βαρύτητας δραστηριότητας της παραγράφου 5 του αρθ. 10του ν. 5092/2024 για την παραχώρηση απλής χρήσης τμήματος αιγιαλού και παραλίας».

Διακηρύσσει ότι :

Την 24η του μηνός Μαΐου του έτους 2024, ημέρα Παρασκευή με ώρα έναρξης 9:00 π.μ., θα διεξαχθεί δημόσιος πλειοδοτικός ηλεκτρονικός διαγωνισμός για την παραχώρηση του δικαιώματος απλής χρήσης αιγιαλού και κοινόχρηστης παραλίας, σε θέσεις της Π.Ε. Καβάλας (Δήμος Καβάλας, Δήμος Θάσου και Δήμος Παγγαίου), όπως αυτές αναλυτικά περιγράφονται παρακάτω, ανά Δήμο:

Α.ΥΠΟ ΔΗΜΟΠΡΑΤΗΣΗ ΘΕΣΕΙΣ ΗΛΕΚΤΡΟΝΙΚΗΣ ΔΗΜΟΠΡΑΣΙΑΣ

**Α1. Υπό δημοπράτηση θέσεις (επιφάνεια – σκοπός - τιμή εκκίνησης)
Δήμος Καβάλας της Π.Ε. Καβάλας**

**ΚΩΔΙΚΟΣ ΘΕΣΗΣ ΚΑΒΑΚΑ1: Παλιό Δήμου Καβάλας, συνολικού εμβαδού Ε=496,00 τ.μ., με σκοπό παραχώρησης την τοποθέτηση ομπρελών ξαπλωστών και με τιμή εκκίνησης 7.626,00€/έτος x 2 έτη= 15.252,00€.
ΔΙΑΡΚΕΙΑ ΠΑΡΑΧΩΡΗΣΗΣ: 2 έτη**

ΣΥΝΤΕΤΑΓΜΕΝΕΣ:

ΟΜΠΡΕΛΕΣ – ΞΑΠΛΩΣΤΡΕΣ:

Α) Χ=528174.838, Ψ=4526868.580

- Β) $X=528185.005$, $\Psi=4526862.205$
 Γ) $X=528161.631$, $\Psi=4526824.927$
 Δ) $X=528154.853$, $\Psi=4526829.177$
 Ε) $X=528159.103$, $\Psi=4526835.955$
 Ζ) $X=528155.714$, $\Psi=4526838.080$

**ΚΩΔΙΚΟΣ ΘΕΣΗΣ ΚΑΒΑΚΑ2: Νέα Καρβάλη, Δήμου Καβάλας, συνολικού εμβαδού $E=67,85$ τ.μ., με σκοπό παραχώρησης την τοποθέτηση ομπρελών ξαπλωστών και με τιμή εκκίνησης $407,10\text{€}/\text{έτος} \times 2 \text{ έτη} = 814,20\text{€}$.
ΔΙΑΡΚΕΙΑ ΠΑΡΑΧΩΡΗΣΗΣ: 2 έτη**

ΣΥΝΤΕΤΑΓΜΕΝΕΣ:

ΟΜΠΡΕΛΕΣ – ΞΑΠΛΩΣΤΡΕΣ:

- Α) $X=542995.27$, $\Psi=4534025.73$
 Β) $X=543008.42$, $\Psi=4534022.66$
 Γ) $X=543007.28$, $\Psi=4534017.79$
 Δ) $X=542994.15$, $\Psi=4534020.85$

**Α2. Υπό δημοπράτηση θέσεις (επιφάνεια – σκοπός - τιμή εκκίνησης)
 Δήμος Θάσου της Π.Ε. Καβάλας**

**ΚΩΔΙΚΟΣ ΘΕΣΗΣ ΚΑΒΑΘΑ3: Λιμενάρια, Δήμου Θάσου, συνολικού εμβαδού $E=15,00$ τ.μ., με σκοπό παραχώρησης την τροχήλατου αναψυκτηρίου και με τιμή εκκίνησης $1.850,00\text{€}/\text{έτος} \times 2 \text{ έτη} = 3.700,00 \text{€}$.
ΔΙΑΡΚΕΙΑ ΠΑΡΑΧΩΡΗΣΗΣ: 2 έτη**

ΣΥΝΤΕΤΑΓΜΕΝΕΣ:

ΟΜΠΡΕΛΕΣ – ΞΑΠΛΩΣΤΡΕΣ:

- Α) $X=546514.70$, $\Psi=4496924.92$
 Β) $X=546519.65$, $\Psi=4496925.65$
 Γ) $X=546520.09$, $\Psi=4496922.69$
 Δ) $X=546515.14$, $\Psi=4496921.95$

**ΚΩΔΙΚΟΣ ΘΕΣΗΣ ΚΑΒΑΘΑ4: Παναγία, Δήμου Θάσου, συνολικού εμβαδού $E=300,00$ τ.μ., με σκοπό παραχώρησης την τοποθέτηση ομπρελών ξαπλωστών και με τιμή εκκίνησης $6.426\text{€}/\text{έτος} \times 2 \text{ έτη} = 12.852,00\text{€}$.
ΔΙΑΡΚΕΙΑ ΠΑΡΑΧΩΡΗΣΗΣ: 2 έτη**

ΣΥΝΤΕΤΑΓΜΕΝΕΣ:

ΟΜΠΡΕΛΕΣ – ΞΑΠΛΩΣΤΡΕΣ:

- Α) $X=563811.13$, $\Psi=4507743.07$
 Β) $X=563821.04$, $\Psi=4507741.73$
 Γ) $X=563817.00$, $\Psi=4507712.00$
 Δ) $X=563807.09$, $\Psi=4507713.34$

ΚΩΔΙΚΟΣ ΘΕΣΗΣ ΚΑΒΑΘΑ5: Λιμενάρια, Δήμου Θάσου, συνολικού εμβαδού $E=500,00$ τ.μ., με σκοπό παραχώρησης την τοποθέτηση ομπρελών ξαπλωστών και με τιμή εκκίνησης $10.780,00\text{€}/\text{έτος} \times 2 \text{ έτη}=21.560,00\text{€}$.
ΔΙΑΡΚΕΙΑ ΠΑΡΑΧΩΡΗΣΗΣ: 2 έτη

ΣΥΝΤΕΤΑΓΜΕΝΕΣ:

ΟΜΠΡΕΛΕΣ – ΞΑΠΛΩΣΤΡΕΣ:

- A) $X=546493.07$ $\Psi=4496918.39$
- B) $X=546542.53$, $\Psi=4496925.73$
- Γ) $X=546544.00$, $\Psi=4496915.84$
- Δ) $X=546494.54$, $\Psi=4496908.50$

**Α3. Υπό δημοπράτηση θέσεις (επιφάνεια – σκοπός - τιμή εκκίνησης)
 Δήμος Παγγαίου της Π.Ε. Καβάλας**

ΚΩΔΙΚΟΣ ΘΕΣΗΣ ΚΑΒΑΠΑ6: Αμμόλοφοι Ν. Περάμου (ΑΜ1), Δήμου Παγγαίου, συνολικού εμβαδού $E=500,00$ τ.μ., με σκοπό παραχώρησης την τοποθέτηση ομπρελών ξαπλωστών και με τιμή εκκίνησης $10.500,00\text{€}/\text{έτος} \times 2 \text{ έτη}=21.000,00\text{€}$.

ΔΙΑΡΚΕΙΑ ΠΑΡΑΧΩΡΗΣΗΣ: 2 έτη

ΣΥΝΤΕΤΑΓΜΕΝΕΣ:

ΟΜΠΡΕΛΕΣ – ΞΑΠΛΩΣΤΡΕΣ:

- A) $X=525340.187$, $\Psi=4518078.95$
- B) $X=525356.497$, $\Psi=4518075.001$
- Γ) $X=525365.649$, $\Psi=4518071.099$
- Δ) $X=525365.977$, $\Psi=4518068.638$
- E) $X=525359.767$, $\Psi=4518054.355$
- Z) $X=525349.257$, $\Psi=4518056.582$
- H) $X=525337.697$, $\Psi=4518055.86$

ΚΩΔΙΚΟΣ ΘΕΣΗΣ ΚΑΒΑΠΑ7: Αμμόλοφοι Ν. Περάμου (ΑΜ2), Δήμου Παγγαίου, συνολικού εμβαδού $E=500,00$ τ.μ., με σκοπό παραχώρησης την τοποθέτηση ομπρελών ξαπλωστών και με τιμή εκκίνησης $10.500,00\text{€}/\text{έτος} \times 2 \text{ έτη}=21.000,00\text{€}$.

ΔΙΑΡΚΕΙΑ ΠΑΡΑΧΩΡΗΣΗΣ: 2 έτη

ΣΥΝΤΕΤΑΓΜΕΝΕΣ:

ΟΜΠΡΕΛΕΣ – ΞΑΠΛΩΣΤΡΕΣ:

- A) $X=525334.272$, $\Psi=4518080.589$
- B) $X=525331.559$, $\Psi=4518054.902$
- Γ) $X=525317.453$, $\Psi=4518050.294$
- Δ) $X=525316.789$, $\Psi=4518087.754$

ΚΩΔΙΚΟΣ ΘΕΣΗΣ ΚΑΒΑΠΑ8: Αμμόλοφοι Ν. Περάμου (ΑΜ3), Δήμου Παγγαίου, συνολικού εμβαδού Ε=500,00 τ.μ., με σκοπό παραχώρησης την τοποθέτηση ομπρελών ξαπλωστών και με τιμή εκκίνησης 10.500,00€/έτος x 2 έτη=21.000,00€.

ΔΙΑΡΚΕΙΑ ΠΑΡΑΧΩΡΗΣΗΣ: 2 έτη

ΣΥΝΤΕΤΑΓΜΕΝΕΣ:

ΟΜΠΡΕΛΕΣ – ΞΑΠΛΩΣΤΡΕΣ:

- A) Χ=525310.743, Ψ=4518090.294
- B) Χ=525311.486, Ψ=4518048.345
- Γ) Χ=525310.495, Ψ=4518048.021
- Δ) Χ=525305.12, Ψ=4518045.817
- Ε) Χ=525295.378, Ψ=4518084.761
- Ζ) Χ=525295.673, Ψ=4518087.293
- Η) Χ=525303.862, Ψ=4518091.708

ΚΩΔΙΚΟΣ ΘΕΣΗΣ ΚΑΒΑΠΑ9: Αμμόλοφοι Ν. Περάμου (ΑΜ4), Δήμου Παγγαίου, συνολικού εμβαδού Ε=500,00 τ.μ., με σκοπό παραχώρησης την τοποθέτηση ομπρελών ξαπλωστών και με τιμή εκκίνησης 10.500,00€/έτος x 2 έτη=21.000,00€.

ΔΙΑΡΚΕΙΑ ΠΑΡΑΧΩΡΗΣΗΣ: 2 έτη

ΣΥΝΤΕΤΑΓΜΕΝΕΣ:

ΟΜΠΡΕΛΕΣ – ΞΑΠΛΩΣΤΡΕΣ:

- A) Χ=525276.647, Ψ=4518076.888
- B) Χ=525287.577, Ψ=4518082.84
- Γ) Χ=525290.51, Ψ=4518079.497
- Δ) Χ=525299.51, Ψ=4518043.517
- Ε) Χ=525291.928, Ψ=4518040.408
- Ζ) Χ=525289.819, Ψ=4518038.925

ΚΩΔΙΚΟΣ ΘΕΣΗΣ ΚΑΒΑΠΑ10: Αμμόλοφοι Ν. Περάμου (ΑΜ5), Δήμου Παγγαίου, συνολικού εμβαδού Ε=500,00 τ.μ., με σκοπό παραχώρησης την τοποθέτηση ομπρελών ξαπλωστών και με τιμή εκκίνησης 10.500,00€/έτος x 2 έτη=21.000,00€.

ΔΙΑΡΚΕΙΑ ΠΑΡΑΧΩΡΗΣΗΣ: 2 έτη

ΣΥΝΤΕΤΑΓΜΕΝΕΣ:

ΟΜΠΡΕΛΕΣ – ΞΑΠΛΩΣΤΡΕΣ:

- A) Χ=525284.713, Ψ=4518035.337
- B) Χ=525275.249, Ψ=4518029.446
- Γ) Χ=525259.411, Ψ=4518067.508
- Δ) Χ=525271.303, Ψ=4518073.985

ΚΩΔΙΚΟΣ ΘΕΣΗΣ ΚΑΒΑΠΑ11: Αμμόλοφοι Ν. Περάμου (ΑΜ6), Δήμου Παγγαίου, συνολικού εμβαδού Ε=500,00 τ.μ., με σκοπό παραχώρησης την τοποθέτηση ομπρελών ξαπλωστών και με τιμή εκκίνησης 10.500,00€/έτος x 2 έτη=21.000,00€.

ΔΙΑΡΚΕΙΑ ΠΑΡΑΧΩΡΗΣΗΣ: 2 έτη

ΣΥΝΤΕΤΑΓΜΕΝΕΣ:

ΟΜΠΡΕΛΕΣ – ΞΑΠΛΩΣΤΡΕΣ:

Α) Χ=525244.167, Ψ=4518049.151

Β) Χ=525254.822, Ψ=4518019.543

Γ) Χ=525240.621, Ψ=4518013.193

Δ) Χ=525229.406, Ψ=4518043.816

ΚΩΔΙΚΟΣ ΘΕΣΗΣ ΚΑΒΑΠΑ12: Αμμόλοφοι Ν. Περάμου (ΑΜ7), Δήμου Παγγαίου, συνολικού εμβαδού Ε=500,00 τ.μ., με σκοπό παραχώρησης την τοποθέτηση ομπρελών ξαπλωστών και με τιμή εκκίνησης 10.500,00€/έτος x 2 έτη=21.000,00€.

ΔΙΑΡΚΕΙΑ ΠΑΡΑΧΩΡΗΣΗΣ: 2 έτη

ΣΥΝΤΕΤΑΓΜΕΝΕΣ:

ΟΜΠΡΕΛΕΣ – ΞΑΠΛΩΣΤΡΕΣ:

Α) Χ=525223.763, Ψ=4518041.776

Β) Χ=525235.13, Ψ=4518010.737

Γ) Χ=525223.719, Ψ=4518005.806

Δ) Χ=525207.36, Ψ=4518035.847

ΚΩΔΙΚΟΣ ΘΕΣΗΣ ΚΑΒΑΠΑ13: Αμμόλοφοι Ν. Περάμου (ΑΜ8), Δήμου Παγγαίου, συνολικού εμβαδού Ε=500,00 τ.μ., με σκοπό παραχώρησης την τοποθέτηση ομπρελών ξαπλωστών και με τιμή εκκίνησης 10.500,00€/έτος x 2 έτη=21.000,00€.

ΔΙΑΡΚΕΙΑ ΠΑΡΑΧΩΡΗΣΗΣ: 2 έτη

ΣΥΝΤΕΤΑΓΜΕΝΕΣ:

ΟΜΠΡΕΛΕΣ – ΞΑΠΛΩΣΤΡΕΣ:

Α) Χ=525186.576, Ψ=4518023.83

Β) Χ=525201.584, Ψ=4517996.268

Γ) Χ=525186.602, Ψ=4517988.346

Δ) Χ=525173.387, Ψ=4518018.787

ΚΩΔΙΚΟΣ ΘΕΣΗΣ ΚΑΒΑΠΑ14: Αμμόλοφοι Ν. Περάμου (ΑΜ9), Δήμου Παγγαίου, συνολικού εμβαδού Ε=500,00 τ.μ., με σκοπό παραχώρησης την τοποθέτηση ομπρελών ξαπλωστών και με τιμή εκκίνησης 10.500,00€/έτος

χ 2 έτη=21.000,00€.

ΔΙΑΡΚΕΙΑ ΠΑΡΑΧΩΡΗΣΗΣ: 2 έτη

ΣΥΝΤΕΤΑΓΜΕΝΕΣ:

ΟΜΠΡΕΛΕΣ – ΞΑΠΛΩΣΤΡΕΣ:

- A) X=525168.331, Ψ=4518015.364
- B) X=525181.282, Ψ=4517985.533
- Γ) X=525168.411, Ψ=4517978.728
- Δ) X=525154.986, Ψ=4518016.26
- Ε) X=525161.297, Ψ=4518018.762

ΚΩΔΙΚΟΣ ΘΕΣΗΣ ΚΑΒΑΠΑ15: Αμμόλοφοι Ν. Περάμου (ΑΜ10), Δήμου Παγγαίου, συνολικού εμβαδού Ε=500,00 τ.μ., με σκοπό παραχώρησης την τοποθέτηση ομπρελών ξαπλωστών και με τιμή εκκίνησης 10.500,00€/έτος χ 2 έτη=21.000,00€.

ΔΙΑΡΚΕΙΑ ΠΑΡΑΧΩΡΗΣΗΣ: 2 έτη

ΣΥΝΤΕΤΑΓΜΕΝΕΣ:

ΟΜΠΡΕΛΕΣ – ΞΑΠΛΩΣΤΡΕΣ:

- A) X=525085.302, Ψ=4517990.546
- B) X=525107.433, Ψ=4517944.207
- Γ) X=525098.181, Ψ=4517940.822
- Δ) X=525076.42, Ψ=4517986.294

ΚΩΔΙΚΟΣ ΘΕΣΗΣ ΚΑΒΑΠΑ16: Αμμόλοφοι Ν. Περάμου (ΑΜ11), Δήμου Παγγαίου, συνολικού εμβαδού Ε=500,00 τ.μ., με σκοπό παραχώρησης την τοποθέτηση ομπρελών ξαπλωστών και με τιμή εκκίνησης 10.500,00€/έτος χ 2 έτη=21.000,00€.

ΔΙΑΡΚΕΙΑ ΠΑΡΑΧΩΡΗΣΗΣ: 2 έτη

ΣΥΝΤΕΤΑΓΜΕΝΕΣ:

ΟΜΠΡΕΛΕΣ – ΞΑΠΛΩΣΤΡΕΣ:

- A) X=525071.009, Ψ=4517983.703
- B) X=525092.521, Ψ=4517938.751
- Γ) X=525082.964, Ψ=4517935.254
- Δ) X=525061.868, Ψ=4517979.328

ΚΩΔΙΚΟΣ ΘΕΣΗΣ ΚΑΒΑΠΑ17: Αμμόλοφοι Ν. Περάμου (ΑΜ12), Δήμου Παγγαίου, συνολικού εμβαδού Ε=500,00 τ.μ., με σκοπό παραχώρησης την τοποθέτηση ομπρελών ξαπλωστών και με τιμή εκκίνησης 10.500,00€/έτος χ 2 έτη=21.000,00€.

ΔΙΑΡΚΕΙΑ ΠΑΡΑΧΩΡΗΣΗΣ: 2 έτη

ΣΥΝΤΕΤΑΓΜΕΝΕΣ:**ΟΜΠΡΕΛΕΣ – ΞΑΠΛΩΣΤΡΕΣ:**

- A) $X=525042.561$, $\Psi=4517964.047$
 B) $X=525059.37$, $\Psi=4517928.935$
 Γ) $X=525047.475$, $\Psi=4517923.815$
 Δ) $X=525030.851$, $\Psi=4517958.935$

ΚΩΔΙΚΟΣ ΘΕΣΗΣ ΚΑΒΑΠΑ18: Αμμόλοφοι Ν. Περάμου (ΑΜ13), Δήμου Παγγαίου, συνολικού εμβαδού $E=500,00$ τ.μ., με σκοπό παραχώρησης την τοποθέτηση ομπρελών ξαπλωστών και με τιμή εκκίνησης $10.500,00\text{€}/\text{έτος} \times 2 \text{ έτη} = 21.000,00\text{€}$.

ΔΙΑΡΚΕΙΑ ΠΑΡΑΧΩΡΗΣΗΣ: 2 έτη

ΣΥΝΤΕΤΑΓΜΕΝΕΣ:**ΟΜΠΡΕΛΕΣ – ΞΑΠΛΩΣΤΡΕΣ:**

- A) $X=525023.3$, $\Psi=4517960.863$
 B) $X=525041.955$, $\Psi=4517921.451$
 Γ) $X=525031.414$, $\Psi=4517916.936$
 Δ) $X=525012.836$, $\Psi=4517955.854$

ΚΩΔΙΚΟΣ ΘΕΣΗΣ ΚΑΒΑΠΑ19: Αμμόλοφοι Ν. Περάμου (ΑΜ14), Δήμου Παγγαίου, συνολικού εμβαδού $E=500,00$ τ.μ., με σκοπό παραχώρησης την τοποθέτηση ομπρελών ξαπλωστών και με τιμή εκκίνησης $10.500,00\text{€}/\text{έτος} \times 2 \text{ έτη} = 21.000,00\text{€}$.

ΔΙΑΡΚΕΙΑ ΠΑΡΑΧΩΡΗΣΗΣ: 2 έτη

ΣΥΝΤΕΤΑΓΜΕΝΕΣ:**ΟΜΠΡΕΛΕΣ – ΞΑΠΛΩΣΤΡΕΣ:**

- A) $X=524944.436$, $\Psi=4517920.253$
 B) $X=524965.741$, $\Psi=4517886.987$
 Γ) $X=524964.785$, $\Psi=4517886.537$
 Δ) $X=524954.416$, $\Psi=4517880.929$
 Ε) $X=524933.601$, $\Psi=4517913.361$

ΚΩΔΙΚΟΣ ΘΕΣΗΣ ΚΑΒΑΠΑ20: Αμμόλοφοι Ν. Περάμου (ΑΜ15), Δήμου Παγγαίου, συνολικού εμβαδού $E=500,00$ τ.μ., με σκοπό παραχώρησης την τοποθέτηση ομπρελών ξαπλωστών και με τιμή εκκίνησης $10.500,00\text{€}/\text{έτος} \times 2 \text{ έτη} = 21.000,00\text{€}$.

ΔΙΑΡΚΕΙΑ ΠΑΡΑΧΩΡΗΣΗΣ: 2 έτη

ΣΥΝΤΕΤΑΓΜΕΝΕΣ:**ΟΜΠΡΕΛΕΣ – ΞΑΠΛΩΣΤΡΕΣ:**

- A) $X=524928.573$, $\Psi=4517910.095$

- B) X=524949.123, Ψ=4517878.067
 Γ) X=524937.384, Ψ=4517871.719
 Δ) X=524917.36, Ψ=4517902.916

Με ώρα έναρξης 10:30 π.μ. θα διεξαχθεί δημόσιος πλειοδοτικός ηλεκτρονικός διαγωνισμός για την παραχώρηση του δικαιώματος απλής χρήσης αιγιαλού και κοινόχρηστης παραλίας, σε θέσεις της Π.Ε. Καβάλας του Δήμου Παγγαίου όπως αυτές αναλυτικά περιγράφονται παρακάτω:

ΚΩΔΙΚΟΣ ΘΕΣΗΣ ΚΑΒΑΠΑ21: Αμμόλοφοι Ν. Περάμου (ΑΜ16), Δήμου Παγγαίου, συνολικού εμβαδού Ε=500,00 τ.μ., με σκοπό παραχώρησης την τοποθέτηση ομπρελών ξαπλωστών και με τιμή εκκίνησης 10.500,00€/έτος x 2 έτη=21.000,00€.

ΔΙΑΡΚΕΙΑ ΠΑΡΑΧΩΡΗΣΗΣ: 2 έτη

ΣΥΝΤΕΤΑΓΜΕΝΕΣ:

ΟΜΠΡΕΛΕΣ – ΞΑΠΛΩΣΤΡΕΣ:

- A) X=524912.308, Ψ=4517899.681
 B) X=524932.038, Ψ=4517868.941
 Γ) X=524918.925, Ψ=4517863.248
 Δ) X=524900.211, Ψ=4517892.406
 Ε) X=524903.283, Ψ=4517893.902

ΚΩΔΙΚΟΣ ΘΕΣΗΣ ΚΑΒΑΠΑ22: Αμμόλοφοι Ν. Περάμου (ΑΜ17), Δήμου Παγγαίου, συνολικού εμβαδού Ε=500,00 τ.μ., με σκοπό παραχώρησης την τοποθέτηση ομπρελών ξαπλωστών και με τιμή εκκίνησης 10.500,00€/έτος x 2 έτη=21.000,00€.

ΔΙΑΡΚΕΙΑ ΠΑΡΑΧΩΡΗΣΗΣ: 2 έτη

ΣΥΝΤΕΤΑΓΜΕΝΕΣ:

ΟΜΠΡΕΛΕΣ – ΞΑΠΛΩΣΤΡΕΣ:

- A) X=524901.857, Ψ=4517878.733
 B) X=524913.35, Ψ=4517860.827
 Γ) X=524903.489, Ψ=4517856.546
 Δ) X=524891.817, Ψ=4517850.055
 Ε) X=524880.055, Ψ=4517866.724

ΚΩΔΙΚΟΣ ΘΕΣΗΣ ΚΑΒΑΠΑ23: Αμμόλοφοι Ν. Περάμου (ΑΜ18), Δήμου Παγγαίου, συνολικού εμβαδού Ε=500,00 τ.μ., με σκοπό παραχώρησης την τοποθέτηση ομπρελών ξαπλωστών και με τιμή εκκίνησης 10.500,00€/έτος x 2 έτη=21.000,00€.

ΔΙΑΡΚΕΙΑ ΠΑΡΑΧΩΡΗΣΗΣ: 2 έτη

ΣΥΝΤΕΤΑΓΜΕΝΕΣ:**ΟΜΠΡΕΛΕΣ – ΞΑΠΛΩΣΤΡΕΣ:**

- A) X=524810.222, Ψ=4517848.56
- B) X=524828.063, Ψ=4517811.774
- Γ) X=524817.638, Ψ=4517805.623
- Δ) X=524799.336, Ψ=4517843.256

ΚΩΔΙΚΟΣ ΘΕΣΗΣ ΚΑΒΑΠΑ24: Αμμόλοφοι Ν. Περάμου (ΑΜ19), Δήμου Παγγαίου, συνολικού εμβαδού Ε=500,00 τ.μ., με σκοπό παραχώρησης την τοποθέτηση ομπρελών ξαπλωστών και με τιμή εκκίνησης 10.500,00€/έτος x 2 έτη=21.000,00€.

ΔΙΑΡΚΕΙΑ ΠΑΡΑΧΩΡΗΣΗΣ: 2 έτη

ΣΥΝΤΕΤΑΓΜΕΝΕΣ:**ΟΜΠΡΕΛΕΣ – ΞΑΠΛΩΣΤΡΕΣ:**

- A) X=524793.942, Ψ=4517840.628
- B) X=524812.454, Ψ=4517802.564
- Γ) X=524802.371, Ψ=4517796.615
- Δ) X=524783.425, Ψ=4517835.504

ΚΩΔΙΚΟΣ ΘΕΣΗΣ ΚΑΒΑΠΑ25: Αμμόλοφοι Ν. Περάμου (ΑΜ20), Δήμου Παγγαίου, συνολικού εμβαδού Ε=500,00 τ.μ., με σκοπό παραχώρησης την τοποθέτηση ομπρελών ξαπλωστών και με τιμή εκκίνησης 10.500,00€/έτος x 2 έτη=21.000,00€.

ΔΙΑΡΚΕΙΑ ΠΑΡΑΧΩΡΗΣΗΣ: 2 έτη

ΣΥΝΤΕΤΑΓΜΕΝΕΣ:**ΟΜΠΡΕΛΕΣ – ΞΑΠΛΩΣΤΡΕΣ:**

- A) X=524761.839, Ψ=4517824.987
- B) X=524781.668, Ψ=4517784.294
- Γ) X=524772.234, Ψ=4517778.647
- Δ) X=524752.032, Ψ=4517820.208

ΚΩΔΙΚΟΣ ΘΕΣΗΣ ΚΑΒΑΠΑ26: Αμμόλοφοι Ν. Περάμου (ΑΜ21), Δήμου Παγγαίου, συνολικού εμβαδού Ε=500,00 τ.μ., με σκοπό παραχώρησης την τοποθέτηση ομπρελών ξαπλωστών και με τιμή εκκίνησης 10.500,00€/έτος x 2 έτη=21.000,00€.

ΔΙΑΡΚΕΙΑ ΠΑΡΑΧΩΡΗΣΗΣ: 2 έτη

ΣΥΝΤΕΤΑΓΜΕΝΕΣ:**ΟΜΠΡΕΛΕΣ – ΞΑΠΛΩΣΤΡΕΣ:**

- A) X=524746.638, Ψ=4517817.58

- Β) Χ=524767.066, Ψ=4517775.554
 Γ) Χ=524757.952, Ψ=4517770.098
 Δ) Χ=524737.1, Ψ=4517812.933

ΚΩΔΙΚΟΣ ΘΕΣΗΣ ΚΑΒΑΠΑ27: Αμμόλοφοι Ν. Περάμου (ΑΜ22), Δήμου Παγγαίου, συνολικού εμβαδού Ε=500,00 τ.μ., με σκοπό παραχώρησης την τοποθέτηση ομπρελών ξαπλωστρών και με τιμή εκκίνησης 10.500,00€/έτος x 2 έτη=21.000,00€.

ΔΙΑΡΚΕΙΑ ΠΑΡΑΧΩΡΗΣΗΣ: 2 έτη

ΣΥΝΤΕΤΑΓΜΕΝΕΣ:

ΟΜΠΡΕΛΕΣ – ΞΑΠΛΩΣΤΡΕΣ:

- Α) Χ=524706.937, Ψ=4517793.106
 Β) Χ=524733.44, Ψ=4517755.481
 Γ) Χ=524723.987, Ψ=4517749.865
 Δ) Χ=524697.969, Ψ=4517786.787

ΚΩΔΙΚΟΣ ΘΕΣΗΣ ΚΑΒΑΠΑ28: Αμμόλοφοι Ν. Περάμου (ΑΜ23), Δήμου Παγγαίου, συνολικού εμβαδού Ε=500,00 τ.μ., με σκοπό παραχώρησης την τοποθέτηση ομπρελών ξαπλωστρών και με τιμή εκκίνησης 10.500,00€/έτος x 2 έτη=21.000,00€.

ΔΙΑΡΚΕΙΑ ΠΑΡΑΧΩΡΗΣΗΣ: 2 έτη

ΣΥΝΤΕΤΑΓΜΕΝΕΣ:

ΟΜΠΡΕΛΕΣ – ΞΑΠΛΩΣΤΡΕΣ:

- Α) Χ=524693.065, Ψ=4517783.331
 Β) Χ=524718.813, Ψ=4517746.792
 Γ) Χ=524715.272, Ψ=4517744.688
 Δ) Χ=524708.655, Ψ=4517741.998
 Ε) Χ=524683.559, Ψ=4517776.396

ΚΩΔΙΚΟΣ ΘΕΣΗΣ ΚΑΒΑΠΑ29: Αμμόλοφοι Ν. Περάμου (ΑΜ24), Δήμου Παγγαίου, συνολικού εμβαδού Ε=500,00 τ.μ., με σκοπό παραχώρησης την τοποθέτηση ομπρελών ξαπλωστρών και με τιμή εκκίνησης 10.500,00€/έτος x 2 έτη=21.000,00€.

ΔΙΑΡΚΕΙΑ ΠΑΡΑΧΩΡΗΣΗΣ: 2 έτη

ΣΥΝΤΕΤΑΓΜΕΝΕΣ:

ΟΜΠΡΕΛΕΣ – ΞΑΠΛΩΣΤΡΕΣ:

- Α) Χ=524671.633, Ψ=4517752.058
 Β) Χ=524686.157, Ψ=4517732.201
 Γ) Χ=524670.082, Ψ=4517720.297
 Δ) Χ=524655.091, Ψ=4517740.784

ΚΩΔΙΚΟΣ ΘΕΣΗΣ ΚΑΒΑΠΑ30: Αμμόλοφοι Ν. Περάμου (ΑΜ25), Δήμου Παγγαίου, συνολικού εμβαδού Ε=500,00 τ.μ., με σκοπό παραχώρησης την τοποθέτηση ομπρελών ξαπλωστών και με τιμή εκκίνησης 10.500,00€/έτος x 2 έτη=21.000,00€.

ΔΙΑΡΚΕΙΑ ΠΑΡΑΧΩΡΗΣΗΣ: 2 έτη

ΣΥΝΤΕΤΑΓΜΕΝΕΣ:

ΟΜΠΡΕΛΕΣ – ΞΑΠΛΩΣΤΡΕΣ:

- A) X=524649.387, Ψ=4517738.419
- B) X=524665.24, Ψ=4517716.754
- Γ) X=524657.362, Ψ=4517711.766
- Δ) X=524651.144, Ψ=4517706.433
- E) X=524633.646, Ψ=4517729.56
- Z) X=524643.064, Ψ=4517736.319

ΚΩΔΙΚΟΣ ΘΕΣΗΣ ΚΑΒΑΠΑ31: Αμμόλοφοι Ν. Περάμου (ΑΜ26), Δήμου Παγγαίου, συνολικού εμβαδού Ε=500,00 τ.μ., με σκοπό παραχώρησης την τοποθέτηση ομπρελών ξαπλωστών και με τιμή εκκίνησης 10.500,00€/έτος x 2 έτη=21.000,00€.

ΔΙΑΡΚΕΙΑ ΠΑΡΑΧΩΡΗΣΗΣ: 2 έτη

ΣΥΝΤΕΤΑΓΜΕΝΕΣ:

ΟΜΠΡΕΛΕΣ – ΞΑΠΛΩΣΤΡΕΣ:

- A) X=524555.14, Ψ=4517664.027
- B) X=524543.964, Ψ=4517650.377
- Γ) X=524541.537, Ψ=4517655.998
- Δ) X=524537.147, Ψ=4517660.879
- E) X=524522.337, Ψ=4517670.352
- Z) X=524529.814, Ψ=4517682.346
- H) X=524547.073, Ψ=4517675.572

ΚΩΔΙΚΟΣ ΘΕΣΗΣ ΚΑΒΑΠΑ32: Αμμόλοφοι Ν. Περάμου (ΑΜ27), Δήμου Παγγαίου, συνολικού εμβαδού Ε=500,00 τ.μ., με σκοπό παραχώρησης την τοποθέτηση ομπρελών ξαπλωστών και με τιμή εκκίνησης 10.500,00€/έτος x 2 έτη=21.000,00€.

ΔΙΑΡΚΕΙΑ ΠΑΡΑΧΩΡΗΣΗΣ: 2 έτη

ΣΥΝΤΕΤΑΓΜΕΝΕΣ:

ΟΜΠΡΕΛΕΣ – ΞΑΠΛΩΣΤΡΕΣ:

- A) X=524507.892, Ψ=4517693.029
- B) X=524496.818, Ψ=4517675.926
- Γ) X=524487.16, Ψ=4517676.645
- Δ) X=524477.022, Ψ=4517676.201
- E) X=524484.153, Ψ=4517699.528

Z) $X=524491.86$, $\Psi=4517700.36$

ΚΩΔΙΚΟΣ ΘΕΣΗΣ ΚΑΒΑΠΑ33: Αμμόλοφοι Ν. Περάμου (ΑΜ28), Δήμου Παγγαίου, συνολικού εμβαδού $E=500,00$ τ.μ., με σκοπό παραχώρησης την τοποθέτηση ομπρελών ξαπλωστών και με τιμή εκκίνησης **10.500,00€/έτος x 2 έτη=21.000,00€.**

ΔΙΑΡΚΕΙΑ ΠΑΡΑΧΩΡΗΣΗΣ: 2 έτη

ΣΥΝΤΕΤΑΓΜΕΝΕΣ:

ΟΜΠΡΕΛΕΣ – ΞΑΠΛΩΣΤΡΕΣ:

A) $X=524476.29$, $\Psi=4517694.328$

B) $X=524470.663$, $\Psi=4517675.923$

Γ) $X=524462.27$, $\Psi=4517675.556$

Δ) $X=524446.027$, $\Psi=4517673.538$

E) $X=524443.778$, $\Psi=4517692.783$

Z) $X=524448.25$, $\Psi=4517693.552$

H) $X=524455.788$, $\Psi=4517691.04$

ΚΩΔΙΚΟΣ ΘΕΣΗΣ ΚΑΒΑΠΑ34: Αμμόλοφοι Ν. Περάμου (ΑΜ29), Δήμου Παγγαίου, συνολικού εμβαδού $E=500,00$ τ.μ., με σκοπό παραχώρησης την τοποθέτηση ομπρελών ξαπλωστών και με τιμή εκκίνησης **10.500,00€/έτος x 2 έτη=21.000,00€.**

ΔΙΑΡΚΕΙΑ ΠΑΡΑΧΩΡΗΣΗΣ: 2 έτη

ΣΥΝΤΕΤΑΓΜΕΝΕΣ:

ΟΜΠΡΕΛΕΣ – ΞΑΠΛΩΣΤΡΕΣ:

A) $X=524437.819$, $\Psi=4517692.087$

B) $X=524440.067$, $\Psi=4517672.842$

Γ) $X=524437.554$, $\Psi=4517672.45$

Δ) $X=524423.032$, $\Psi=4517668.636$

E) $X=524417.619$, $\Psi=4517666.663$

Z) $X=524409.888$, $\Psi=4517685.093$

ΚΩΔΙΚΟΣ ΘΕΣΗΣ ΚΑΒΑΠΑ35: Αμμόλοφοι Ν. Περάμου (ΑΜ30), Δήμου Παγγαίου, συνολικού εμβαδού $E=500,00$ τ.μ., με σκοπό παραχώρησης την τοποθέτηση ομπρελών ξαπλωστών και με τιμή εκκίνησης **10.500,00€/έτος x 2 έτη=21.000,00€.**

ΔΙΑΡΚΕΙΑ ΠΑΡΑΧΩΡΗΣΗΣ: 2 έτη

ΣΥΝΤΕΤΑΓΜΕΝΕΣ:

ΟΜΠΡΕΛΕΣ – ΞΑΠΛΩΣΤΡΕΣ:

A) $X=524226.485$, $\Psi=4517600.934$

B) $X=524236.575$, $\Psi=4517577.926$

Γ) $X=524229.877$, $\Psi=4517576.11$

- Δ) $X=524220.669$, $\Psi=4517571.027$
 Ε) $X=524217.553$, $\Psi=4517569.061$
 Ζ) $X=524208.383$, $\Psi=4517592.319$

ΚΩΔΙΚΟΣ ΘΕΣΗΣ ΚΑΒΑΠΑ36: Αμμόλοφοι Ν. Περάμου (ΑΜ31), Δήμου Παγγαίου, συνολικού εμβαδού $E=500,00$ τ.μ., με σκοπό παραχώρησης την τοποθέτηση ομπρελών ξαπλωστών και με τιμή εκκίνησης **10.500,00€/έτος x 2 έτη=21.000,00€.**

ΔΙΑΡΚΕΙΑ ΠΑΡΑΧΩΡΗΣΗΣ: 2 έτη

ΣΥΝΤΕΤΑΓΜΕΝΕΣ:

ΟΜΠΡΕΛΕΣ – ΞΑΠΛΩΣΤΡΕΣ:

- Α) $X=524203.172$, $\Psi=4517589.179$
 Β) $X=524212.388$, $\Psi=4517565.803$
 Γ) $X=524205.44$, $\Psi=4517561.42$
 Δ) $X=524195.353$, $\Psi=4517556.819$
 Ε) $X=524185.635$, $\Psi=4517581.41$

ΚΩΔΙΚΟΣ ΘΕΣΗΣ ΚΑΒΑΠΑ37: Αμμόλοφοι Ν. Περάμου (ΑΜ32), Δήμου Παγγαίου, συνολικού εμβαδού $E=500,00$ τ.μ., με σκοπό παραχώρησης την τοποθέτηση ομπρελών ξαπλωστών και με τιμή εκκίνησης **10.500,00€/έτος x 2 έτη=21.000,00€.**

ΔΙΑΡΚΕΙΑ ΠΑΡΑΧΩΡΗΣΗΣ: 2 έτη

ΣΥΝΤΕΤΑΓΜΕΝΕΣ:

ΟΜΠΡΕΛΕΣ – ΞΑΠΛΩΣΤΡΕΣ:

- Α) $X=524178.416$, $\Psi=4517583.35$
 Β) $X=524189.887$, $\Psi=4517554.325$
 Γ) $X=524175.164$, $\Psi=4517547.609$
 Δ) $X=524164.005$, $\Psi=4517577.367$

ΚΩΔΙΚΟΣ ΘΕΣΗΣ ΚΑΒΑΠΑ38: Αμμόλοφοι Ν. Περάμου (ΑΜ33), Δήμου Παγγαίου, συνολικού εμβαδού $E=500,00$ τ.μ., με σκοπό παραχώρησης την τοποθέτηση ομπρελών ξαπλωστών και με τιμή εκκίνησης **10.500,00€/έτος x 2 έτη=21.000,00€.**

ΔΙΑΡΚΕΙΑ ΠΑΡΑΧΩΡΗΣΗΣ: 2 έτη

ΣΥΝΤΕΤΑΓΜΕΝΕΣ:

ΟΜΠΡΕΛΕΣ – ΞΑΠΛΩΣΤΡΕΣ:

- Α) $X=524158.461$, $\Psi=4517575.065$
 Β) $X=524169.681$, $\Psi=4517545.142$
 Γ) $X=524152.737$, $\Psi=4517536.933$
 Δ) $X=524145.036$, $\Psi=4517556.285$
 Ε) $X=524154.382$, $\Psi=4517560.499$

Z) X=524149.495, Ψ=4517571.343

ΚΩΔΙΚΟΣ ΘΕΣΗΣ ΚΑΒΑΠΑ39: Ελαιοχώρι (ΕΛ1), Δήμου Παγγαίου, συνολικού εμβαδού Ε=500,00 τ.μ., με σκοπό παραχώρησης την τοποθέτηση ομπρελών ξαπλωστρών και με τιμή εκκίνησης 5.550,00€/έτος x 2 έτη=11.100,00€.

ΔΙΑΡΚΕΙΑ ΠΑΡΑΧΩΡΗΣΗΣ: 2 έτη

ΣΥΝΤΕΤΑΓΜΕΝΕΣ:

ΟΜΠΡΕΛΕΣ – ΞΑΠΛΩΣΤΡΕΣ:

A) X=521432.754, Ψ=4516003.471

B) X=521443.545, Ψ=4515986.504

Γ) X=521421.173, Ψ=4515975.345

Δ) X=521410.383, Ψ=4515992.313

ΚΩΔΙΚΟΣ ΘΕΣΗΣ ΚΑΒΑΠΑ40: Ελαιοχώρι (ΕΛ2), Δήμου Παγγαίου, συνολικού εμβαδού Ε=500,00 τ.μ., με σκοπό παραχώρησης την τοποθέτηση ομπρελών ξαπλωστρών και με τιμή εκκίνησης 5.550,00€/έτος x 2 έτη=11.100,00€.

ΔΙΑΡΚΕΙΑ ΠΑΡΑΧΩΡΗΣΗΣ: 2 έτη

ΣΥΝΤΕΤΑΓΜΕΝΕΣ:

ΟΜΠΡΕΛΕΣ – ΞΑΠΛΩΣΤΡΕΣ:

A) X=521405.014, Ψ=4515989.634

B) X=521415.804, Ψ=4515972.667

Γ) X=521393.433, Ψ=4515961.508

Δ) X=521382.642, Ψ=4515978.476

Με ώρα έναρξης 12:00 μ.μ. θα διεξαχθεί δημόσιος πλειοδοτικός ηλεκτρονικός διαγωνισμός για την παραχώρηση του δικαιώματος απλής χρήσης αιγιαλού και κοινόχρηστης παραλίας, σε θέσεις της Π.Ε. Καβάλας του Δήμου Παγγαίου όπως αυτές αναλυτικά περιγράφονται παρακάτω:

ΚΩΔΙΚΟΣ ΘΕΣΗΣ ΚΑΒΑΠΑ41: Ελαιοχώρι (ΕΛ3), Δήμου Παγγαίου, συνολικού εμβαδού Ε=500,00 τ.μ., με σκοπό παραχώρησης την τοποθέτηση ομπρελών ξαπλωστρών και με τιμή εκκίνησης 5.550,00€/έτος x 2 έτη=11.100,00€.

ΔΙΑΡΚΕΙΑ ΠΑΡΑΧΩΡΗΣΗΣ: 2 έτη

ΣΥΝΤΕΤΑΓΜΕΝΕΣ:

ΟΜΠΡΕΛΕΣ – ΞΑΠΛΩΣΤΡΕΣ:

A) X=521377.641, Ψ=4515974.664

B) X=521388.248, Ψ=4515957.58

Γ) X=521368.488, Ψ=4515942.265

Δ) $X=521357.882$, $\Psi=4515959.348$

ΚΩΔΙΚΟΣ ΘΕΣΗΣ ΚΑΒΑΠΑ42: Ελαιοχώρι (ΕΛ4), Δήμου Παγγαίου, συνολικού εμβαδού $E=500,00$ τ.μ., με σκοπό παραχώρησης την τοποθέτηση ομπρελών ξαπλωστών και με τιμή εκκίνησης $5.550,00\text{€}/\text{έτος} \times 2 \text{ έτη}=11.100,00\text{€}$.

ΔΙΑΡΚΕΙΑ ΠΑΡΑΧΩΡΗΣΗΣ: 2 έτη

ΣΥΝΤΕΤΑΓΜΕΝΕΣ:

ΟΜΠΡΕΛΕΣ – ΞΑΠΛΩΣΤΡΕΣ:

A) $X=521351.660$, $\Psi=4515954.643$

B) $X=521363.351$, $\Psi=4515938.283$

Γ) $X=521344.624$, $\Psi=4515921.720$

Δ) $X=521332.934$, $\Psi=4515938.081$

ΚΩΔΙΚΟΣ ΘΕΣΗΣ ΚΑΒΑΠΑ43: Νέας Ηρακλείτσα (ΗΡΑΚΛ_2024), Δήμου Παγγαίου, συνολικού εμβαδού $E=15,00$ τ.μ., με σκοπό παραχώρησης την τοποθέτηση Θαλάσσιων Μέσων Αναψυχής και με τιμή εκκίνησης $489,45\text{€}/\text{έτος} \times 2 \text{ έτη}=978,90\text{€}$.

ΔΙΑΡΚΕΙΑ ΠΑΡΑΧΩΡΗΣΗΣ: 2 έτη

ΣΥΝΤΕΤΑΓΜΕΝΕΣ:

ΘΑΛΑΣΣΙΑ ΜΕΣΑ ΑΝΑΨΥΧΗΣ:

A) $X=526483.17$, $\Psi=4524849.29$

B) $X=526484.11$, $\Psi=4524854.20$

Γ) $X=526481.16$, $\Psi=4524854.76$

Δ) $X=526480.23$, $\Psi=4524849.85$

Με ώρα έναρξης 13:30 μ.μ. θα διεξαχθεί δημόσιος πλειοδοτικός ηλεκτρονικός διαγωνισμός για την παραχώρηση του δικαιώματος απλής χρήσης αιγιαλού και κοινόχρηστης παραλίας, σε θέσεις της Π.Ε. Καβάλας του Δήμου Παγγαίου όπως αυτές αναλυτικά περιγράφονται παρακάτω:

ΚΩΔΙΚΟΣ ΘΕΣΗΣ ΚΑΒΑΠΑ44: Οφρύνιο (ΟΦΡ1_2024), Δήμου Παγγαίου, συνολικού εμβαδού $E=25,00$ τ.μ., με σκοπό παραχώρησης την τοποθέτηση Θαλάσσιων Μέσων Αναψυχής και με τιμή εκκίνησης $373,75\text{€}/\text{έτος} \times 2 \text{ έτη}=747,50,00\text{€}$.

ΔΙΑΡΚΕΙΑ ΠΑΡΑΧΩΡΗΣΗΣ: 2 έτη

ΣΥΝΤΕΤΑΓΜΕΝΕΣ:

ΟΜΠΡΕΛΕΣ – ΞΑΠΛΩΣΤΡΕΣ:

A) $X=491147.09$, $\Psi=4512544.98$

B) $X=491151.35$, $\Psi=4512542.37$

Γ) $X=491153.96$, $\Psi=4512546.64$

Δ) Χ=491149.70, Ψ=4512549.25

Την 27η του μηνός Μαΐου του έτους 2024, ημέρα Δευτέρα με ώρα έναρξης 9:00 π.μ., θα διεξαχθεί δημόσιος πλειοδοτικός ηλεκτρονικός διαγωνισμός για την παραχώρηση του δικαιώματος απλής χρήσης αιγιαλού και κοινόχρηστης παραλίας, σε θέση της Π.Ε. Καβάλας του Δήμο Παγγαίου, όπως αυτή αναλυτικά περιγράφεται παρακάτω:

ΚΩΔΙΚΟΣ ΘΕΣΗΣ ΚΑΒΑΠΑ45: Οφρύνιο (ΟΦΡ2_2024), Δήμου Παγγαίου, συνολικού εμβαδού Ε=15,90 τ.μ., με σκοπό παραχώρησης την τοποθέτηση Θαλάσσιων Μέσων Αναψυχής και με τιμή εκκίνησης 237,71€/έτος x 2 έτη=475,42€.
ΔΙΑΡΚΕΙΑ ΠΑΡΑΧΩΡΗΣΗΣ: 2 έτη

ΣΥΝΤΕΤΑΓΜΕΝΕΣ:

ΟΜΠΡΕΛΕΣ – ΞΑΠΛΩΣΤΡΕΣ:

A) Χ=491426.91, Ψ=4512324.61

B) Χ=491423.90, Ψ=4512327.62

Γ) Χ=491421.29, Ψ=4512325.01

Δ) Χ=491424.40, Ψ=4512321.93

Β. ΗΛΕΚΤΡΟΝΙΚΗ ΔΗΜΟΠΡΑΣΙΑ - ΟΡΟΙ ΚΑΙ ΠΡΟΫΠΟΘΕΣΕΙΣ

Β1. Δημοσίευση Διακήρυξης

1. Η διακήρυξη της δημοπρασίας δημοσιεύεται, επί ποινή ακυρότητας της διαδικασίας, στην πλατφόρμα του άρθρου 15 του ν. 5092/2024, στο πρόγραμμα «Διαύγεια» και στη διαδικτυακή πύλη του Υπουργείου Εθνικής Οικονομίας και Οικονομικών (www.minfin.gov.gr) με επιμέλεια του προϊσταμένου της Κτηματικής Υπηρεσίας, είκοσι (20) τουλάχιστον ημέρες πριν από την ημερομηνία διενέργειας της δημοπρασίας. Η πλατφόρμα είναι διαθέσιμη μέσω της Ενιαίας Ψηφιακής Πύλης της Δημόσιας Διοίκησης (gov.gr-ΕΨΠ) στη διεύθυνση <https://eauctions.gov.gr>. Η διακήρυξη δημοσιεύεται και στην ιστοσελίδα του οικείου δήμου.

2. Η διακήρυξη συνοδεύεται από αεροφωτογραφική απεικόνιση του προς παραχώρηση τμήματος του αιγιαλού και της παραλίας, κατάλογο των δικαιολογητικών που υποβάλλει ο ενδιαφερόμενος και οδηγίες για τη συμμετοχή στην δημοπρασία.

3. Ο ενδιαφερόμενος λαμβάνει γνώση των διακηρύξεων με δική του επιμέλεια και ευθύνη και για την παροχή διευκρινίσεων επί αυτών, απευθύνεται στις κατά τόπους Κτηματικές Υπηρεσίες.

4. Στην ιστοσελίδα του Υπουργείου Εθνικής Οικονομίας και Οικονομικών δημοσιεύονται οδηγίες για τον τρόπο λειτουργίας του συστήματος ηλεκτρονικών δημοπρασιών.

Β2. Δικαιολογητικά και προϋποθέσεις συμμετοχής στην Ηλεκτρονική Δημοπρασία

1. Η αίτηση συμμετοχής στην πλειοδοτική δημοπρασία υποβάλλεται ηλεκτρονικά, μέσω της πλατφόρμας του άρθρου 15 του ν. 5092/2024, εντός επτά (7) εργάσιμων ημερών από τη δημοσίευση της διακήρυξης στην πλατφόρμα και στο πρόγραμμα «Διαύγεια». Ο ενδιαφερόμενος συνδέεται στην πλατφόρμα κατόπιν αυθεντικοποίησης με τη χρήση των κωδικών - διαπιστευτηρίων της Γ.Γ.Π.Σ.Ψ.Δ. (taxisnet). Η αίτηση συνοδεύεται από τα εξής δικαιολογητικά:

α) υπεύθυνη δήλωση του άρθρου 8 του ν. 1599/1986 (Α' 75) που υπογράφεται από τον ενδιαφερόμενο και επισυνάπτεται στην αίτηση, σύμφωνα με το Παράρτημα Ι.

β) εγγυητική επιστολή συμμετοχής υπέρ του Ελληνικού Δημοσίου ποσού που αντιστοιχεί στο δέκα τοις εκατό (10%) της τιμής πρώτης προσφοράς, η οποία επισυνάπτεται στην αίτηση σε ψηφιακή μορφή. Το πρωτότυπο αυτής κατατίθεται στην αρμόδια Κτηματική Υπηρεσία, εντός της προθεσμίας υποβολής της αίτησης της παρούσας παραγράφου.

2. Η συμμετοχή των νομικών προσώπων γίνεται δια του νομίμου εκπροσώπου τους. Η συμμετοχή γίνεται με υποβολή υπεύθυνης δήλωσης του άρθρου 8 του ν. 1599/1986, η οποία συμπληρώνεται σύμφωνα με το Παράρτημα ΙΙ, και με προσκόμιση νομιμοποιητικού εγγράφου του νομίμου εκπροσώπου του νομικού προσώπου.

3. Ο ενδιαφερόμενος, σε περίπτωση που επιθυμεί να συμμετάσχει σε δημοπρασίες για περισσότερες από μια θέσεις, οφείλει να καταθέσει ισάριθμες ηλεκτρονικές αιτήσεις και αντίστοιχα δικαιολογητικά για κάθε μία από αυτές, σύμφωνα με την παρ. 1.

4. Ο ενδιαφερόμενος οφείλει να εκπαιδευτεί με δική του ευθύνη και επιμέλεια στο σύστημα ηλεκτρονικών δημοπρασιών, σύμφωνα με οδηγίες που θα υπάρχουν στην ιστοσελίδα του Υπουργείου Εθνικής Οικονομίας και Οικονομικών. Η εκπαίδευση περιλαμβάνει και εικονική δημοπρασία, και λαμβάνει χώρα σε εργάσιμες ημέρες και ώρες. Το Υπουργείο Εθνικής Οικονομίας και Οικονομικών δεν ευθύνεται για τυχόν λανθασμένη χρήση του συστήματος εκ μέρους των συμμετεχόντων.

5. Ο ενδιαφερόμενος οφείλει να συνδεθεί στο Εθνικό Μητρώο Επικοινωνίας (Ε.Μ.Επ.) και να εισαγάγει ή να ενημερώσει τα στοιχεία του, εντός τριών (3) ημερών από την υποβολή της αίτησης. Εντός της ίδιας προθεσμίας οφείλει να δηλώσει στο Εθνικό Μητρώο Επικοινωνίας ότι επιθυμεί οι δημόσιοι φορείς να του επιδίδουν/κοινοποιούν διοικητικές πράξεις ή άλλα δημόσια έγγραφα που έχουν εκδοθεί χωρίς αίτησή του, στη διεύθυνση ηλεκτρονικού ταχυδρομείου που έχει δηλώσει.

6. Η εγγυητική επιστολή συμμετοχής καταπίπτει υπέρ του Ελληνικού Δημοσίου σε περίπτωση: α) μη συμμετοχής του ενδιαφερόμενου στη δημοπρασία, β) μη υπογραφής της σχετικής σύμβασης με υπαιτιότητα του δικαιούχου της παραχώρησης και γ) παράλειψης της δήλωσης της παραγράφου 5 του παρόντος (Β2) όρου.

B3. Ενημέρωση των ενδιαφερομένων

Οι ενδιαφερόμενοι μπορούν να ενημερώνονται και από τα γραφεία της έδρας της Κτηματικής Υπηρεσίας στην πόλη της Καβάλας (Εθνικής Αντιστάσεως 20, Τ.Κ. 65110, τηλ. 2513510823, 2513510824 – e-mail: ky-kavalas@gsspp.gr) κατά τις εργάσιμες ημέρες και ώρες. Οδηγίες για τον τρόπο συμμετοχής στις ηλεκτρονικές δημοπρασίες αναρτώνται για τους ενδιαφερόμενους πολίτες στον επίσημο ιστότοπο του Υπουργείου Εθνικής Οικονομίας και Οικονομικών. (www.minfin.gov.gr).

B4. Τρόπος Διενέργειας της Ηλεκτρονικής Δημοπρασίας

1. Η πλειοδοτική δημοπρασία διενεργείται με χρήση της πλατφόρμας του άρθρου 15 του ν. 5092/2024 υπό την εποπτεία της οικείας Κτηματικής Υπηρεσίας του Υπουργείου Εθνικής Οικονομίας και Οικονομικών. Ο ενδιαφερόμενος συνδέεται στην πλατφόρμα με προσωπικούς κωδικούς taxisnet και επιλέγει τη δημοπρασία στη γεωπύλη ελεύθερης πρόσβασης της πλατφόρμας και τον σχετικό σύνδεσμο στα στοιχεία της δημοπρασίας.
2. Η πλειοδοτική δημοπρασία εκκινεί από την τιμή πρώτης προσφοράς που εξάγεται αυτόματα από την πλατφόρμα με βάση τον εξής μαθηματικό τύπο:
αντικειμενική αξία όμορου ακινήτου x Συντελεστής Βαρύτητας Αιγιαλού x Συντελεστής Βαρύτητας Δραστηριότητας x έτη παραχώρησης x 3%, ο οποίος εξειδικεύεται με υπουργική απόφαση που εκδίδεται σύμφωνα με την παρ. 7 του άρθρου 22 του ν. 5092/2024.
3. Για πλειοδοτικές δημοπρασίες που αφορούν συμβάσεις παραχώρησης οι οποίες συνάπτονται μέχρι την 31η Δεκεμβρίου 2025, η τιμή πρώτης προσφοράς δεν μπορεί να υπολείπεται, με αναγωγή σε τετραγωνικό μέτρο παραχώρησης, του μεγαλύτερου ανταλλάγματος παραχώρησης που είχε περιληφθεί σε σύμβαση παραχώρησης μετά την 1η Ιανουαρίου 2017 στο ίδιο διακριτό τμήμα αιγιαλού και παραλίας.
4. Κατά τη διάρκεια της δημοπρασίας στον ενδιαφερόμενο εμφανίζονται: η τιμή εκκίνησης, η κατάταξή του, το ιστορικό των προσφορών του και ο χρόνος του συστήματος διεξαγωγής των ηλεκτρονικών δημοπρασιών.
5. Κάθε νέα προσφορά του ενδιαφερόμενου, προκειμένου να γίνει αποδεκτή, πρέπει να είναι μεγαλύτερη της υπερισχύουσας προσφοράς της δημοπρασίας ή της αμέσως προηγούμενης προσφοράς, κατά το βήμα της δημοπρασίας το οποίο ορίζεται σε 3% της τιμής εκκίνησης. Σε περίπτωση υποβολής ισότιμων προσφορών από τους ενδιαφερόμενους, το σύστημα καταχωρεί την πρώτη χρονικώς υποβληθείσα προσφορά. Η προσφορά κάθε ενδιαφερόμενου, εφόσον γίνει αποδεκτή από το ηλεκτρονικό σύστημα, τον δεσμεύει, δεν τροποποιείται και δεν ανακαλείται. Κάθε νέα προσφορά του ίδιου ενδιαφερόμενου που γίνεται αποδεκτή από το ηλεκτρονικό σύστημα ακυρώνει όλες τις προηγούμενες προσφορές του, τον δεσμεύει, δεν τροποποιείται και δεν ανακαλείται. Ο πλειοδότης δεσμεύεται από την προσφορά του και η δημοπρατούμενη θέση κατακυρώνεται σε αυτόν.
6. Η διάρκεια της δημοπρασίας είναι τριάντα (30) λεπτά. Αν εντός των τελευταίων τριών (3) λεπτών πριν τη λήξη του χρόνου της ηλεκτρονικής δημοπρασίας υπάρχει

αποδεκτή από το σύστημα προσφορά, η διάρκεια παρατείνεται αυτομάτως για επιπλέον τρία (3) λεπτά. Η παράταση επαναλαμβάνεται εφ' όσον στο διάστημα των τριών (3) λεπτών υπάρξει έστω και μια αποδεκτή προσφορά, μέχρι να παρέλθει άπρακτο το χρονικό διάστημα της παράτασης.

7. Οι προσφορές γίνονται αποδεκτές εφ' όσον γίνονται εντός της διάρκειας που ορίζεται στην παρ. 6. Ο χρόνος μετράται αποκλειστικά από το σύστημα διεξαγωγής ηλεκτρονικών δημοπρασιών. Μετά τη λήξη της δημοπρασίας και των τυχόν παρατάσεων της καμία προσφορά δεν γίνεται δεκτή.

8. Η δημοπρατούμενη θέση κατακυρώνεται στον ενδιαφερόμενο που υποβάλλει την υψηλότερη τελική προσφορά.

9. Αν ένας μόνο ενδιαφερόμενος υποβάλει προσφορά, η παραχώρηση κατακυρώνεται σε αυτόν, εφόσον η προσφορά δεν υπολείπεται της τιμής των παρ. 2 και 3 του παρόντος άρθρου.

10. Εάν δεν υποβληθεί καμία προσφορά, η πλειοδοτική δημοπρασία κηρύσσεται άγονη.

11. Η δημοπρασία ακυρώνεται σε περίπτωση σφάλματος του συστήματος διεξαγωγής των ηλεκτρονικών δημοπρασιών που καθιστά αδύνατη τη διεξαγωγή της, κατόπιν σχετικής βεβαίωσης της αρμόδιας Διεύθυνσης της Γενικής Γραμματείας Πληροφοριακών Συστημάτων και Ψηφιακής Διακυβέρνησης του Υπουργείου Ψηφιακής Διακυβέρνησης, που αποστέλλεται άμεσα, με κάθε πρόσφορο μέσο και κατόπιν έκδοσης απόφασης από την οικεία Κτηματική Υπηρεσία του Υπουργείου Εθνικής Οικονομίας και Οικονομικών. Η δημοπρασία δεν διακόπτεται εάν ο ενδιαφερόμενος αντιμετωπίζει τεχνικά προβλήματα ή εάν αδυνατεί για οιονδήποτε λόγο να υποβάλει προσφορά.

B5. Εξαγωγή αποτελεσμάτων, έκδοση και έγκριση πρακτικών δημοπρασίας

1. Η αναφορά με το αποτέλεσμα και το ιστορικό της δημοπρασίας εξάγεται ηλεκτρονικά από το σύστημα διεξαγωγής των ηλεκτρονικών δημοπρασιών.

2. Η οικεία Κτηματική Υπηρεσία του Υπουργείου Εθνικής Οικονομίας και Οικονομικών εκδίδει απόφαση με τα αποτελέσματα της ηλεκτρονικής δημοπρασίας με βάση τη σειρά κατάταξης των ενδιαφερόμενων έως την επόμενη ημέρα διεξαγωγής της δημοπρασίας. Η απόφαση αυτή κοινοποιείται με μήνυμα ηλεκτρονικού ταχυδρομείου (e-mail) στους ενδιαφερόμενους και καλείται ο πλειοδότης να υπογράψει το σχέδιο σύμβασης, αφού προσκομίσει τα δικαιολογητικά που προβλέπονται κάτωθι στον υπ' αριθμ. (B7) όρο.

3. Μετά την ολοκλήρωση της διαδικασίας, η πλατφόρμα ενημερώνεται αυτόματα με τα αποτελέσματα της δημοπρασίας, στα οποία περιλαμβάνονται:

- α) η επωνυμία και ο Α.Φ.Μ. του πλειοδότη,
- β) το τελικό τίμημα,
- γ) το πλήθος των συμμετοχών,
- δ) το πλήθος των προσφορών,
- ε) η διάρκεια της δημοπρασίας.

B6. Σύναψη Σύμβασης παραχώρησης απλής χρήσης

1. Μετά το πέρας της πλειοδοτικής διαδικασίας, η ηλεκτρονική πλατφόρμα εξάγει με αυτοματοποιημένο τρόπο σχέδιο σύμβασης, το οποίο περιέχει τους όρους της παραχώρησης, ήτοι:

α) Τον τόπο (με παραπομπή σε σχετικό διάγραμμα, το οποίο φέρει τις συντεταγμένες του προς παραχώρηση χώρου),

β) το εμβαδόν της παραχωρούμενης έκτασης των κοινοχρήστων χώρων,

γ) το είδος της χρήσης,

δ) το ποσό του ανταλλάγματος, τον τρόπο καταβολής του στην αρμόδια Δημόσια Οικονομική Υπηρεσία (Δ.Ο.Υ.), τον καθορισμό τυχόν δόσεων για την καταβολή του με τις ημερομηνίες καταβολής, τον τρόπο γνωστοποίησης της καταβολής και,

ε) την χρονική διάρκεια της παραχώρησης.

2. Το σχέδιο της σύμβασης αποστέλλεται με μήνυμα ηλεκτρονικού ταχυδρομείου στον πλειοδότη.

B7. Υποχρεώσεις πλειοδότη πριν την υπογραφή του σχεδίου σύμβασης

1. Πριν την υπογραφή της σύμβασης, ο πλειοδότης οφείλει να καταβάλει είτε εφάπαξ το αντάλλαγμα είτε την πρώτη εκ των τριών (3) ισόποσων δόσεων του ανταλλάγματος, σύμφωνα με το άρθρο 12 της υπ' αριθμ. 58972 ΕΞ 2024/23-4-2024 υπουργικής απόφασης της παραγράφου 7 του άρθρου 22 του Ν. 5092/2024 και να γνωστοποιήσει την καταβολή αυτή στην οικεία Κτηματική Υπηρεσία με την προσκόμιση των αποδεικτικών πληρωμής τους, σύμφωνα με την περ. δ) της παρ. 1 του ως άνω (B6) όρου.

2. Ο πλειοδότης, εντός τεσσάρων (4) ημερών που εκκινεί από την επομένη της αποστολής σε αυτόν του σχεδίου της σύμβασης, οφείλει να προσκομίσει τα προβλεπόμενα στη διακήρυξη, για τα οποία είχε δεσμευτεί με την υπεύθυνη δήλωση του ως άνω (B2) όρου, ήτοι:

α) φορολογική ενημερότητα που έχει εκδοθεί εντός τριάντα (30) ημερών πριν την υποβολή της,

β) άδεια λειτουργίας (όπου από το νόμο απαιτείται) / γνωστοποίηση λειτουργίας καταστήματος υγειονομικού ενδιαφέροντος και έναρξη δραστηριότητας στην αρμόδια Δ.Ο.Υ. η οποία επιτρέπεται στον παραχωρούμενο αιγιαλό και παραλία, προκειμένου να του επιτραπεί η παραχώρηση δικαιώματος απλής χρήσης αιγιαλού και παραλίας. Εξαιρούνται της παρούσας ρύθμισης νέοι εκμεταλλευτές αυτοκινούμενου ή ρυμουλκούμενου τροχήλατου αναψυκτηρίου (καντίνες), οι οποίοι οφείλουν να προσκομίζουν την σχετική άδεια λειτουργίας εντός δεκαπέντε (15) ημερών από την υπογραφή της σύμβασης παραχώρησης. Σε περίπτωση μη τήρησης της ως άνω προθεσμίας, η σύμβαση παραχώρησης λύεται αυτοδίκαια.

γ) φωτοτυπία των δύο όψεων της αστυνομικής του ταυτότητας,

δ) αντίγραφο ποινικού μητρώου από το οποίο να προκύπτει ότι δεν έχει καταδικαστεί για τα αδικήματα του π.δ. 180/1979,

ε) πρωτότυπη εγγυητική επιστολή για την ακριβή εκπλήρωση (καλή εκτέλεση) των όρων της σύμβασης παραχώρησης απλής χρήσης κοινοχρήστου χώρου, η οποία

εκδίδεται υπέρ του Ελληνικού Δημοσίου για ποσό ίσο με το δέκα τοις εκατό (10%) του επιτευχθέντος τιμήματος της δημοπρασίας και επιστρέφεται μετά τη λήξη της παραχώρησης. Στην εγγυητική επιστολή τίθεται όρος ότι καταπίπτει άμεσα υπέρ του Ελληνικού Δημοσίου μετά την έγκαιρη ειδοποίηση της Υπηρεσίας.

3. Ο πλειοδότης δεν μπορεί να λάβει στην κατοχή του τον παραχωρούμενο κοινόχρηστο χώρο, πριν την υπογραφή της σύμβασης παραχώρησης.

4. Σε περίπτωση μη υπογραφής της σύμβασης παραχώρησης με υπαιτιότητα του πλειοδότη, η κατατεθείσα εγγυητική επιστολή καταπίπτει υπέρ του Ελληνικού Δημοσίου. Επιπλέον, καταλογίζεται στον πλειοδότη η διαφορά της τελικής προσφοράς του και της τελικής προσφοράς του επόμενου κατά σειρά πλειοδότη. Το σχετικό ποσό βεβαιώνεται στην αρμόδια Δ.Ο.Υ..

B8. Υπογραφή σχεδίου σύμβασης

1. Το σχέδιο της σύμβασης υπογράφεται είτε ψηφιακά είτε χειρόγραφα από τον πλειοδότη, εφόσον τα δικαιολογητικά που υπέβαλε ήταν ορθά και πλήρη, μετά από έλεγχο της Κτηματικής Υπηρεσίας. Το σχέδιο της σύμβασης παραχώρησης υπογράφεται από το Δημόσιο, όπως εκπροσωπείται νόμιμα από τον Προϊστάμενο της οικείας Κτηματικής Υπηρεσίας ή από άλλο πρόσωπο.

2. Εάν τα δικαιολογητικά δεν είναι πλήρη ή έγκυρα ή εάν ο πλειοδότης δεν υπογράψει το σχέδιο σύμβασης εντός της οριζόμενης προθεσμίας, η Κτηματική Υπηρεσία εκδίδει αιτιολογημένη απόφαση με την οποία διαπιστώνεται η παράλειψη του πλειοδότη να συμμορφωθεί προς τις υποχρεώσεις του και ο αποκλεισμός του από την υπογραφή της σύμβασης παραχώρησης. Η απόφαση κοινοποιείται στον αποκλεισθέντα πλειοδότη με μήνυμα ηλεκτρονικού ταχυδρομείου. Σε αυτήν την περίπτωση, η κατατεθείσα εγγυητική επιστολή καταπίπτει υπέρ του Ελληνικού Δημοσίου και σε βάρος του πλειοδότη καταλογίζεται η διαφορά της τελικής προσφοράς του και της τελικής προσφοράς του επόμενου κατά σειρά πλειοδότη. Το σχετικό ποσό βεβαιώνεται στην αρμόδια Δ.Ο.Υ. Το δικαίωμα υπογραφής της σύμβασης παραχώρησης απλής χρήσης περιέρχεται στον επόμενο κατά σειρά πλειοδότη, ο οποίος ενημερώνεται αμελλητί μέσω ηλεκτρονικού ταχυδρομείου και καλείται εντός τεσσάρων (4) ημερών για την κατάθεση των απαραίτητων δικαιολογητικών. Σε περίπτωση που και ο δεύτερος κατά σειρά πλειοδότης παραλείψει να προσκομίσει τα απαραίτητα δικαιολογητικά και αποκλεισθεί σύμφωνα με το πρώτο εδάφιο, η δημοπρασία κηρύσσεται άγονη.

3. Η σύμβαση παραχώρησης του δικαιώματος απλής χρήσης συντάσσεται σε τρία (3) αντίτυπα που υπογράφονται από τα συμβαλλόμενα μέρη, κατόπιν καταβολής του συνόλου του ανταλλάγματος, ή σε περίπτωση αίτησης του δικαιούχου της παραχώρησης για καταβολή του ανταλλάγματος σε τρεις ισόποσες μηνιαίες δόσεις, κατόπιν καταβολής της πρώτης δόσης.

B9. Διάρκεια της παραχώρησης του δικαιώματος απλής χρήσης

Η διάρκεια της παραχώρησης αρχίζει από την υπογραφή της σύμβασης

παραχώρησης και λήγει όπως ειδικότερα ορίζεται ανωτέρω ανά θέση (κωδικό θέσης).

B10. Λήξη παραχώρησης

1. Μετά την με οποιοδήποτε τρόπο λήξη της συμβατικής διάρκειας της παραχώρησης, ο παραχωρησιούχος άμεσα και με δικά του έξοδα:

α) αφαιρεί από τον αιγιαλό και την παραλία κάθε κινητό στοιχείο και συστατικό ή παράρτημα αυτού, το οποίο τοποθετήθηκε για τους σκοπούς της παραχώρησης απλής χρήσης, ιδίως ομπρέλες, ανάκλιτρα και λοιπά είδη αναψυχής, εκτός αν υπάρχει διαφορετική πρόβλεψη στη σύμβαση παραχώρησης απλής χρήσης και
β) παραδίδει τον χώρο του αιγιαλού και της παραλίας καθαρό από κάθε είδους ρύπο.

2. Σε περίπτωση παράλειψης ή καθυστέρησης στην εκπλήρωση των ως άνω υποχρεώσεων, εφαρμόζονται το άρθρο 18 του ν. 5092/2024, περί μέτρων προστασίας της κοινοχρησίας και το άρθρο 19 του ν. 5092/2024, περί διοικητικών κυρώσεων.

B11. Περαιτέρω παραχώρηση αιγιαλού και παραλίας σε τρίτο πρόσωπο

1. Απαγορεύεται η καθ' οιονδήποτε τρόπο περαιτέρω παραχώρηση τμήματος αιγιαλού και παραλίας από τους παραχωρησιούχους σε τρίτο πρόσωπο καθώς και η τυχόν μερική ή ολική μεταβίβαση του δικαιώματος παραχώρησης, πλην μόνο υπό τις προϋποθέσεις της εκάστοτε ισχύουσας νομοθεσίας.

2. Σε περίπτωση μη τήρησης του ως άνω όρου, η σύμβαση παραχώρησης καταγγέλλεται από το Δημόσιο και λαμβάνονται τα σχετικά μέτρα προστασίας.

B12. Προθεσμία καταβολής του ανταλλάγματος

Η καταβολή του ανταλλάγματος γίνεται σύμφωνα με τους όρους και τις προϋποθέσεις που τίθενται στην υπ' αριθμ. 58972/ 23-04-2024 (ΦΕΚ 2425/Β'/23-04-2024) υπουργική απόφαση της παρ. 7 του άρθρου 22 του ν. 5092/2024.

B13. Λύση της Σύμβασης Παραχώρησης

1. Η σύμβαση παραχώρησης λύεται για τους εξής λόγους:

α) Με μονομερή λύση από το Δημόσιο για λόγους δημοσίου συμφέροντος, εθνικής άμυνας, δημόσιας τάξης και ασφάλειας, προστασίας αρχαίων, του περιβάλλοντος ή της δημόσιας υγείας, αλλά και για λόγους κατασκευής λιμενικών έργων.

β) Με καταγγελία, αν διαπιστωθεί ότι δεν τηρούνται οι όροι του ν. 5092/2024 και ιδίως το άρθρο 12 αυτού καθώς και της κοινής υπουργικής απόφασης των παρ. 4, 5 και 6 του άρθρου 22 του ν. 5092/2024, καθώς και εν γένει της περιβαλλοντικής νομοθεσίας και της νομοθεσίας περί αρχαιοτήτων στους παραχωρούμενους χώρους.

γ) Σε περίπτωση που για τον οποιονδήποτε λόγο γίνει οριστική παύση λειτουργίας της επιχείρησης. Εάν η διακοπή μιας σύμβασης παραχώρησης του άρθρου 10 του ν. 5092/2024 γίνει μετά την 7^η Ιανουαρίου εκάστου έτους, καταβληθέντα ποσά

ανταλλάγματος δεν επιστρέφονται και δεν συμψηφίζονται. δ) Σε περίπτωση μη καταβολής ή εκπρόθεσμης καταβολής μίας δόσης ή διαπίστωσης μη τήρησης των όρων και των προϋποθέσεων που έχουν τεθεί στη σύμβαση παραχώρησης. Στην περίπτωση αυτή, καταπίπτει υπέρ του Ελληνικού Δημοσίου η κατατεθείσα εγγυητική επιστολή για την ακριβή εκπλήρωση (καλή εκτέλεση) των όρων της σύμβασης και λαμβάνονται όλα τα προβλεπόμενα από την κείμενη νομοθεσία μέτρα προστασίας των κοινοχρήστων χώρων. Ο Δήμος οφείλει να ενημερώσει άμεσα την αρμόδια Κτηματική Υπηρεσία, προκειμένου να ακολουθηθεί η ανωτέρω διαδικασία.

ε) Στις περιπτώσεις καταγγελίας της σύμβασης παραχώρησης από τον παραχωρησιούχο, όπως αυτές καταγράφονται στη σύμβαση παραχώρησης δικαιώματος απλής χρήσης κοινόχρηστου χώρου αιγιαλού και παραλίας.

στ) Σε περίπτωση μη προσκόμισης άδειας λειτουργίας από νέους εκμεταλλευτές αυτοκινούμενου ή ρυμουλκούμενου τροχήλατου αναψυκτηρίου (καντίνες) εντός δεκαπέντε (15) ημερών από την υπογραφή της σύμβασης παραχώρησης.

2. Η λύση πραγματοποιείται με απόφαση του Προϊσταμένου της Κτηματικής Υπηρεσίας.

B14. Λήψη Μέτρων Προστασίας

Το Δημόσιο, ως κύριος και διαχειριστής των κοινοχρήστων χώρων αιγιαλού και παραλίας, διατηρεί το δικαίωμα για την προστασία τους, καθώς και όλες τις ερευνητικές και ελεγκτικές αρμοδιότητες του, που προβλέπονται από την κείμενη νομοθεσία και ασκούνται από τις κατά τόπους αρμόδιες Κτηματικές Υπηρεσίες. Ο παραχωρησιούχος υποχρεούται να βοηθά και να συνδράμει στους ελέγχους των αρμοδίων οργάνων στην ευρύτερη περιοχή του.

B15. Επανάληψη της δημοπρασίας

1. Εάν η δημοπρασία κηρυχθεί άγονη σύμφωνα με την παρ. 7 του άρθρου 10 του ν. 5092/2024, επαναλαμβάνεται με απόφαση του Προϊσταμένου της Κτηματικής Υπηρεσίας, την ίδια ώρα και ημέρα της επόμενης εβδομάδας με τιμή πρώτης προσφοράς την τιμή που προσδιορίζεται σύμφωνα με τις παρ. 2 και 3 του ως άνω (B4) όρου. Η οικεία Κτηματική Υπηρεσία μεριμνά για την αυθημερόν δημοσίευση της διακήρυξης της επαναληπτικής δημοπρασίας και οι ενδιαφερόμενοι οφείλουν εντός της αποκλειστικής προθεσμίας τριών (3) εργάσιμων ημερών από την δημοσίευση της διακήρυξης να προβούν στην αίτηση και κατάθεση των απαραίτητων δικαιολογητικών, όπως προβλέπονται στον ως άνω (B2) όρο. Εάν στην επαναληπτική δημοπρασία δεν υποβληθεί προσφορά, η απλή χρήση του δημοπρατηθέντος τμήματος του αιγιαλού και της παραλίας δεν παραχωρείται για το αντίστοιχο έτος.

2. Εάν η δημοπρασία ακυρωθεί σύμφωνα με την παρ. 11 του ως άνω (B4) όρου ή από λόγους ανωτέρας βίας, επαναλαμβάνεται με απόφαση του Προϊσταμένου της Κτηματικής Υπηρεσίας, ο οποίος εντός τριών (3) εργάσιμων ημερών ενημερώνει μέσω ηλεκτρονικού ταχυδρομείου (e-mail) τους ενδιαφερόμενους για την νέα ημέρα

και ώρα έναρξης της επαναληπτικής δημοπρασίας. Η επαναληπτική δημοπρασία του προηγούμενου εδαφίου διενεργείται σύμφωνα με τους όρους της αρχικής.

3. Εάν η δημοπρασία κηρυχθεί άγονη για τους λόγους της παρ. 2 του ως άνω (Β8) όρου, η οικεία Κτηματική Υπηρεσία δύναται να προκηρύξει νέα δημοπρασία σύμφωνα με τις διατάξεις της υπ' αριθμ. 58972/23-04-2024 (ΦΕΚ 2425/Β'/23-04-2024) υπουργικής απόφασης της παραγράφου 7 του άρθρου 22 του Ν. 5092/2024.

Β16. Υποχρεώσεις δικαιούχου παραχώρησης

1. Ο δικαιούχος της παραχώρησης υπόκειται στις υποχρεώσεις των διατάξεων του ν. 5092/2024 (Α' 33), καθώς και στους όρους και τις προϋποθέσεις που απορρέουν από:

α) την υπ' αριθμ. 57878/ 22-04-2024 (ΦΕΚ 2419/Β'/22-04-2024) κοινή υπουργική απόφαση των παραγράφων 4, 5, 6 του άρθρου 22 του Ν. 5092/2024 (Α' 33), όπως ισχύει και

β) την υπ' αριθμ. 58972/ 23-04-2024 (ΦΕΚ 2425/Β'/23-04-2024) υπουργική απόφαση της παραγράφου 7 του άρθρου 22 του Ν. 5092/2024 (Α' 33), όπως ισχύει.

2. Ο παραχωρούμενος χώρος θα χρησιμοποιείται αποκλειστικά για την άσκηση της δραστηριότητας για την οποία παραχωρήθηκε.

Β17. Παραρτήματα

Προσαρτώνται στην παρούσα διακήρυξη τέσσερα (4) παραρτήματα, με αντίστοιχα τον κατάλογο δικαιολογητικών για την συμμετοχή στη δημοπρασία, υποδείγματα Υπεύθυνων Δηλώσεων και την αεροφωτογραφική απεικόνιση των προς παραχώρηση χώρων τα οποία αποτελούν αναπόσπαστα στοιχεία της διακήρυξης.

Καβάλα, 01-05-2024

Η Προϊσταμένη

της Κτηματικής Υπηρεσίας

Μαρία Μάνου

Αγρονόμος Τοπογράφος Μηχανικός ΠΕ/Α'

Εγκρίνεται

Καβάλα, 01-05-2024

**Η Προϊσταμένη της
Κτηματικής Υπηρεσίας**

Μαρία Μάνου

Αγρονόμος Τοπογράφος Μηχανικός ΠΕ/Α'

Ακριβές Αντίγραφο

ΠΑΡΑΡΤΗΜΑ Ι**ΚΑΤΑΛΟΓΟΣ ΔΙΚΑΙΟΛΟΓΗΤΙΚΩΝ ΓΙΑ ΤΗ ΣΥΜΜΕΤΟΧΗ ΣΕ ΔΗΜΟΠΡΑΣΙΑ ΠΑΡΑΧΩΡΗΣΗΣ ΑΠΛΗΣ ΧΡΗΣΗΣ ΧΩΡΩΝ ΑΙΓΙΑΛΟΥ-ΚΟΙΝΟΧΡΗΣΤΗΣ ΠΑΡΑΛΙΑΣ ΕΝΤΟΣ (7) ΕΡΓΑΣΙΜΩΝ ΗΜΕΡΩΝ ΑΠΟ ΤΗ ΔΗΜΟΣΙΕΥΣΗ ΤΗΣ ΔΙΑΚΗΡΥΞΗΣ ΣΤΗΝ ΠΛΑΤΦΟΡΜΑ ΚΑΙ ΣΤΟ ΠΡΟΓΡΑΜΜΑ «ΔΙΑΥΓΕΙΑ»****Α. ΓΙΑ ΦΥΣΙΚΑ ΠΡΟΣΩΠΑ:**

1. Υπεύθυνη δήλωση του άρθρου 8 του ν. 1599/1986 (Α' 75) που υπογράφεται από τον ενδιαφερόμενο και επισυνάπτεται στην αίτηση, σύμφωνα με το Παράρτημα Ι της υπ' αριθ. 58972 ΕΞ 2024/23-4-2024 (ΑΔΑ: 6ΗΖ9Η-ΜΚΦ) απόφασης των Υπουργών Εθνικής Οικονομίας και Οικονομικών & Ψηφιακής Διακυβέρνησης
2. Εγγυητική επιστολή συμμετοχής υπέρ του Ελληνικού Δημοσίου ποσού που αντιστοιχεί στο δέκα τοις εκατό (10%) της τιμής πρώτης προσφοράς, η οποία επισυνάπτεται στην αίτηση σε ψηφιακή μορφή. Το πρωτότυπο αυτής κατατίθεται στην Κτηματική Υπηρεσία Καβάλας εντός της προθεσμίας υποβολής της αίτησης της παρούσας παραγράφου.

Β. ΓΙΑ ΝΟΜΙΚΑ ΠΡΟΣΩΠΑ:

Η συμμετοχή των νομικών προσώπων γίνεται δια του νόμιμου εκπροσώπου τους. Η συμμετοχή γίνεται με υποβολή υπεύθυνης δήλωσης του άρθρου 8 του ν. 1599/1986, η οποία συμπληρώνεται σύμφωνα με το Παράρτημα ΙΙ, και με προσκόμιση νομιμοποιητικού εγγράφου του νόμιμου εκπροσώπου του νομικού προσώπου.

1. Υπεύθυνη δήλωση του άρθρου 8 του ν. 1599/1986 (Α' 75) που υπογράφεται από τον νόμιμο εκπρόσωπο και επισυνάπτεται στην αίτηση, σύμφωνα με το Παράρτημα ΙΙ της υπ' αριθ. 58972 ΕΞ 2024/23-4-2024 (ΑΔΑ: 6ΗΖ9Η-ΜΚΦ) απόφασης των Υπουργών Εθνικής Οικονομίας και Οικονομικών & Ψηφιακής Διακυβέρνησης
2. Εγγυητική επιστολή συμμετοχής υπέρ του Ελληνικού Δημοσίου ποσού που αντιστοιχεί στο δέκα τοις εκατό (10%) της τιμής πρώτης προσφοράς, η οποία επισυνάπτεται στην αίτηση σε ψηφιακή μορφή. Το πρωτότυπο αυτής κατατίθεται στην Κτηματική Υπηρεσία Καβάλας εντός της προθεσμίας υποβολής της αίτησης της παρούσας παραγράφου.

ΠΑΡΑΡΤΗΜΑ ΙΙ

ΑΙΤΗΣΗ/ ΥΠΕΥΘΥΝΗ ΔΗΛΩΣΗ

(άρθρο 8 Ν.1599/1986)

Η ακρίβεια των στοιχείων που υποβάλλονται με αυτή τη δήλωση μπορεί να ελεγχθεί με βάση το αρχείο άλλων υπηρεσιών (άρθρο 8 παρ. 4 Ν. 1599/1986)

ΠΡΟΣ ⁽¹⁾ :	ΚΤΗΜΑΤΙΚΗ ΥΠΗΡΕΣΙΑ						
Ο - Η Όνομα:				Επώνυμο:			
Όνομα και Επώνυμο Πατέρα:							
Όνομα και Επώνυμο Μητέρας:							
Ημερομηνία γέννησης ⁽²⁾ :							
Τόπος Γέννησης:							
Αριθμός Δελτίου Ταυτότητας:				Τηλ:			
Τόπος Κατοικίας:			Οδός:			Αριθ:	ΤΚ:
Αρ. Τηλεομοιοτύπου (Fax):				Δ/νση Ηλεκτρ. Ταχυδρομείου (Email):			

Με ατομική μου ευθύνη και γνωρίζοντας τις κυρώσεις ⁽³⁾, που προβλέπονται από τις διατάξεις της παρ. 6 του άρθρου 22 του Ν. 1599/1986, δηλώνω ότι:

Έχω λάβει πλήρη γνώση των όρων της από Διακήρυξης (αρ. πρωτ. /ΑΔΑ:) του/της Προϊσταμένου/ης της Κτηματικής Υπηρεσίαςγια την παραχώρηση του δικαιώματος απλής χρήσης αιγιαλού - κοινόχρηστης παραλίας με ΗΛΕΚΤΡΟΝΙΚΗ δημοπρασία στο/στους Δήμο/Δήμους της ΠΕ..... για τη θέση με κωδικό και τους αποδέχομαι ανεπιφύλακτα. Επίσης, δηλώνω ρητά και δεσμεύομαι πλήρως ότι έχω στην κατοχή μου σε ισχύ κατά την ημέρα διεξαγωγής της δημοπρασίας όλα τα απαιτούμενα δικαιολογητικά: **α.** φορολογική ενημερότητα που έχει εκδοθεί εντός τριάντα (30) ημερών πριν την υποβολή της, **β.** άδεια λειτουργίας (όπου από το νόμο απαιτείται) / γνωστοποίηση λειτουργίας καταστήματος υγειονομικού ενδιαφέροντος [εξαιρούνται οι εκμεταλλευτές αυτοκινούμενου ή ρυμουλκούμενου τροχήλατου αναψυκτηρίου

(καντίνες)] και έναρξη δραστηριότητας στην αρμόδια Δ.Ο.Υ., η οποία επιτρέπεται στον παραχωρούμενο αιγιαλό και παραλία **γ.** φωτοτυπία των δύο όψεων της αστυνομικής ταυτότητας, **δ.** αντίγραφο ποινικού μητρώου από το οποίο να προκύπτει ότι δεν έχω καταδικαστεί για αδικήματα του π.δ. 180/1979.

Επίσης, δηλώνω υπεύθυνα ότι έλαβα γνώση των όρων της διακήρυξης και τους αποδέχομαι ανεπιφύλακτα, όπως επίσης αποδέχομαι τους όρους που διέπουν τη διαδικασία της διεξαγωγής των ηλεκτρονικών πλειοδοτικών δημοπρασιών, ότι έχω εγγραφεί στο Εθνικό Μητρώο Επικοινωνίας (Ε.Μ.Επ.) και έχω δηλώσει ότι επιθυμώ οι δημόσιοι φορείς να μου επιδίδουν/κοινοποιούν διοικητικές πράξεις ή άλλα δημόσια έγγραφα που έχουν εκδοθεί χωρίς αίτησή μου στη διεύθυνση ηλεκτρονικού ταχυδρομείου που είναι καταχωρημένη στο Ε.Μ.Επ., αναγνωρίζω την εγκυρότητα του συστήματος διεξαγωγής των ηλεκτρονικών δημοπρασιών, καθώς και ότι έχω στην κατοχή μου κατά το χρόνο αποστολής της αίτησής μου, εν ισχύ τα απαιτούμενα δικαιολογητικά του άρθρου 10 της υπ' αριθμ. υπουργικής απόφασης της παρ. 7 του άρθρου 22 του ν. 5092/2024.

Τέλος δεσμεύομαι εντός επτά (7) εργάσιμων ημερών από τη δημοσίευση της ανωτέρω Διακήρυξης να προσκομίσω στην Υπηρεσία σας την πρωτότυπη εγγυητική επιστολή συμμετοχής με αρ. /.....-.....- 20.... ποσού€ (..... ολογράφως), που εκδόθηκε για το λόγο αυτό, βρίσκεται στην κατοχή μου και αντίγραφο της οποίας επισυνάπτεται στην παρούσα.

Ημερομηνία: -.....- 20..

Ο – Η Δηλ.

(Υπογραφή)

- (1) Αναγράφεται από τον ενδιαφερόμενο πολίτη ή Αρχή ή η Υπηρεσία του δημόσιου τομέα, που απευθύνεται η αίτηση.
- (2) Αναγράφεται ολογράφως.
- (3) «Όποιος εν γνώσει του δηλώνει ψευδή γεγονότα ή αρνείται ή αποκρύπτει τα αληθινά με έγγραφη υπεύθυνη δήλωση του άρθρου 8 τιμωρείται με φυλάκιση τουλάχιστον τριών μηνών. Εάν ο υπαίτιος αυτών των πράξεων σκόπευε να προσπορίσει στον εαυτόν του ή σε άλλον περιουσιακό όφελος βλάπτοντας τρίτον ή σκόπευε να βλάψει άλλον, τιμωρείται με κάθειρξη μέχρι 10 ετών.
- (4) Σε περίπτωση ανεπάρκειας χώρου η δήλωση συνεχίζεται στην πίσω όψη της και υπογράφεται από τον δηλούντα ή την δηλούσα.

ΠΑΡΑΡΤΗΜΑ ΙΙΙ

ΑΙΤΗΣΗ/ ΥΠΕΥΘΥΝΗ ΔΗΛΩΣΗ

(άρθρο 8 Ν.1599/1986)

Η ακρίβεια των στοιχείων που υποβάλλονται με αυτή τη δήλωση μπορεί να ελεγχθεί με βάση το αρχείο άλλων υπηρεσιών (άρθρο 8 παρ. 4 Ν. 1599/1986)

ΠΡΟΣ ⁽¹⁾ :	ΚΤΗΜΑΤΙΚΗ ΥΠΗΡΕΣΙΑ						
Ο - Η Όνομα:			Επώνυμο:				
Όνομα και Επώνυμο Πατέρα:							
Όνομα και Επώνυμο Μητέρας:							
Ημερομηνία γέννησης ⁽²⁾ :							
Τόπος Γέννησης:							
Αριθμός Δελτίου Ταυτότητας:			Τηλ:				
Τόπος Κατοικίας:		Οδός:		Αριθ:		ΤΚ:	
Αρ. Τηλεομοιοτύπου (Fax):			Δ/νση Ηλεκτρ. Ταχυδρομείου (Email):				

Με ατομική μου ευθύνη και γνωρίζοντας τις κυρώσεις ⁽³⁾, που προβλέπονται από τις διατάξεις της παρ. 6 του άρθρου 22 του Ν. 1599/1986, δηλώνω ότι:

ενεργών ως νόμιμος εκπρόσωπος και για λογαριασμό της εταιρείας ή του σωματείου με την Επωνυμία ".....", ΑΦΜ...../Δ.Ο.Υ....., έδρα, η/το ανωτέρω ενδιαφέρεται για τη συμμετοχή της/του δι' εμού στην ηλεκτρονική δημοπρασία για τη/τις θέση/θέσεις με κωδικό της από Διακήρυξης (αρ. πρωτ./ΑΔΑ:) του/της Προϊσταμένου/ης της Κτηματικής Υπηρεσίας για την παραχώρηση του δικαιώματος απλής χρήσης αιγιαλού - κοινόχρηστης παραλίας με ΗΛΕΚΤΡΟΝΙΚΗ δημοπρασία στο/στους Δήμο/Δήμους της ΠΕ..... . Δηλώνω ότι έχω λάβει πλήρη γνώση των όρων της ανωτέρω διακήρυξης και τους αποδέχομαι ανεπιφύλακτα. Επίσης, δηλώνω ρητά και δεσμεύομαι πλήρως ότι έχω στην κατοχή μου σε ισχύ κατά την ημέρα διεξαγωγής

της δημοπρασίας όλα τα απαιτούμενα δικαιολογητικά: **α.** φορολογική ενημερότητα που έχει εκδοθεί εντός τριάντα (30) ημερών πριν την υποβολή της, **β.** άδεια λειτουργίας (όπου από το νόμο απαιτείται) / γνωστοποίηση λειτουργίας καταστήματος υγειονομικού ενδιαφέροντος [εξαιρούνται οι εκμεταλλευτές αυτοκινούμενου ή ρυμουλκούμενου τροχήλατου αναψυκτηρίου (καντίνες)] και έναρξη δραστηριότητας στην αρμόδια Δ.Ο.Υ., η οποία επιτρέπεται στον παραχωρούμενο αιγιαλό και παραλία και **γ.** φωτοτυπία των δύο όψεων της αστυνομικής ταυτότητας, **δ.** αντίγραφο ποινικού μητρώου από το οποίο να προκύπτει ότι δεν έχω καταδικαστεί για αδικήματα του π.δ. 180/1979.

Επίσης, δηλώνω υπεύθυνα ότι έλαβα γνώση των όρων της διακήρυξης και τους αποδέχομαι ανεπιφύλακτα, επίσης αποδέχομαι τους όρους που διέπουν τη διαδικασία της διεξαγωγής των ηλεκτρονικών πλειοδοτικών δημοπρασιών, έχω εγγραφεί στο Εθνικό Μητρώο Επικοινωνίας (Ε.Μ.Επ.) και έχω δηλώσει ότι επιθυμώ οι δημόσιοι φορείς να μου επιδίδουν/κοινοποιούν διοικητικές πράξεις ή άλλα δημόσια έγγραφα που έχουν εκδοθεί χωρίς αίτησή μου στη διεύθυνση ηλεκτρονικού ταχυδρομείου που είναι καταχωρημένη στο Ε.Μ.Επ., αναγνωρίζω την εγκυρότητα του συστήματος διεξαγωγής των ηλεκτρονικών δημοπρασιών, καθώς και ότι έχω στην κατοχή μου κατά το χρόνο αποστολής της αίτησής μου, εν ισχύ τα απαιτούμενα δικαιολογητικά του άρθρου 10 της υπ' αριθμ. υπουργικής απόφασης της παρ. 7 του άρθρου 22 του ν. 5092/2024

Τέλος δεσμεύομαι εντός επτά (7) εργάσιμων ημερών από τη Δημοσίευση της ανωτέρω Διακήρυξης να προσκομίσω στην Υπηρεσία σας την πρωτότυπη εγγυητική επιστολή συμμετοχής με αρ. /.....-.....- 202.... ποσού€ (..... ολογράφως), που εκδόθηκε για το λόγο αυτό, βρίσκεται στην κατοχή μου και αντίγραφο της οποίας επισυνάπτεται στην παρούσα.

Ημερομηνία: -.....- 202..

Ο – Η Δηλ.

(Υπογραφή)

- (1) Αναγράφεται από τον ενδιαφερόμενο πολίτη ή Αρχή ή η Υπηρεσία του δημόσιου τομέα, που απευθύνεται η αίτηση.
- (2) Αναγράφεται ολογράφως.
- (3) «Όποιος εν γνώσει του δηλώνει ψευδή γεγονότα ή αρνείται ή αποκρύπτει τα αληθινά με έγγραφη υπεύθυνη δήλωση του άρθρου 8 τιμωρείται με φυλάκιση τουλάχιστον τριών μηνών. Εάν ο υπαίτιος αυτών των πράξεων σκόπευε να προσπορίσει στον εαυτόν του ή σε άλλον περιουσιακό όφελος βλάπτοντας τρίτον ή σκόπευε να βλάψει άλλον, τιμωρείται με κάθειρξη μέχρι 10 ετών.
- (4) Σε περίπτωση ανεπάρκειας χώρου η δήλωση συνεχίζεται στην πίσω όψη της και υπογράφεται από τον δηλούντα ή την δηλούσα.

Δορυφορικό Απόσπασμα Προτεινόμενης Θέσης

Δημοπρασίας με κωδικό ΚΑ1

Για Απλή Χρήση Αιγιαλού - Παραλίας

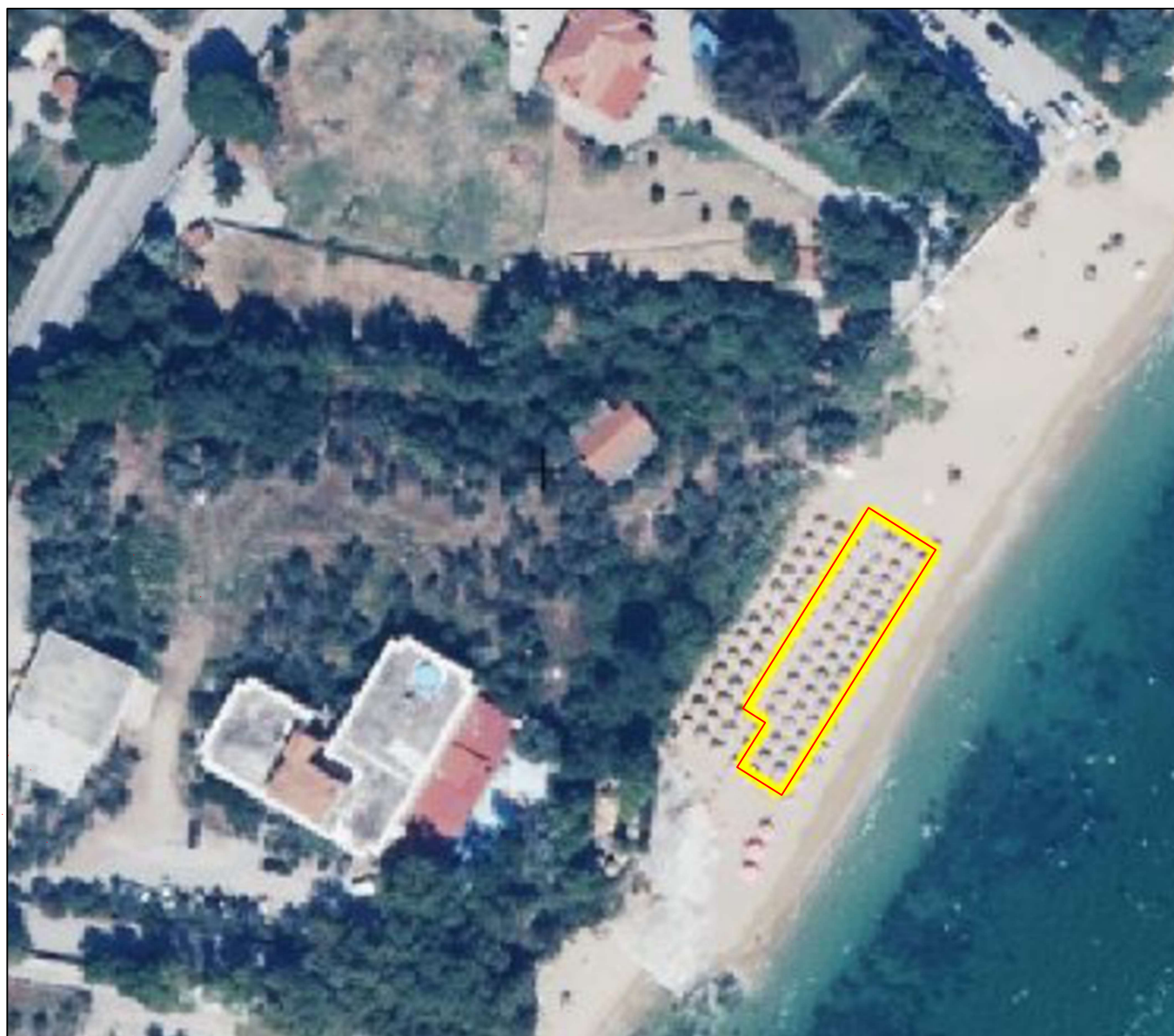

Συντεταγμένες Θέσης ΑΜ1 (ΕΓΣΑ'87)

κορ.	τετμημένη Χ(μ.)	τεταγμένη Υ (μ.)	πλευρά (σε μ.)
1	528185.005	4526862.205	1 - 2: 44.00 2 - 3: 8.00 3 - 4: 8.00 4 - 5: 4.00 5 - 6: 36.00 6 - 1: 12.00
2	528161.631	4526824.927	
3	528154.853	4526829.177	
4	528159.103	4526835.955	
5	528155.714	4526838.080	
6	528174.838	4526868.580	
1	528185.005	4526862.205	
Εμβαδόν Ε = 496.00 τ.μ.		Μήκος Περιμέτρου Π = 112.00 μ.	

Δημοπρασίας με κωδικό ΚΑ2
 Για Απλή Χρήση Αιγιαλού - Παραλίας

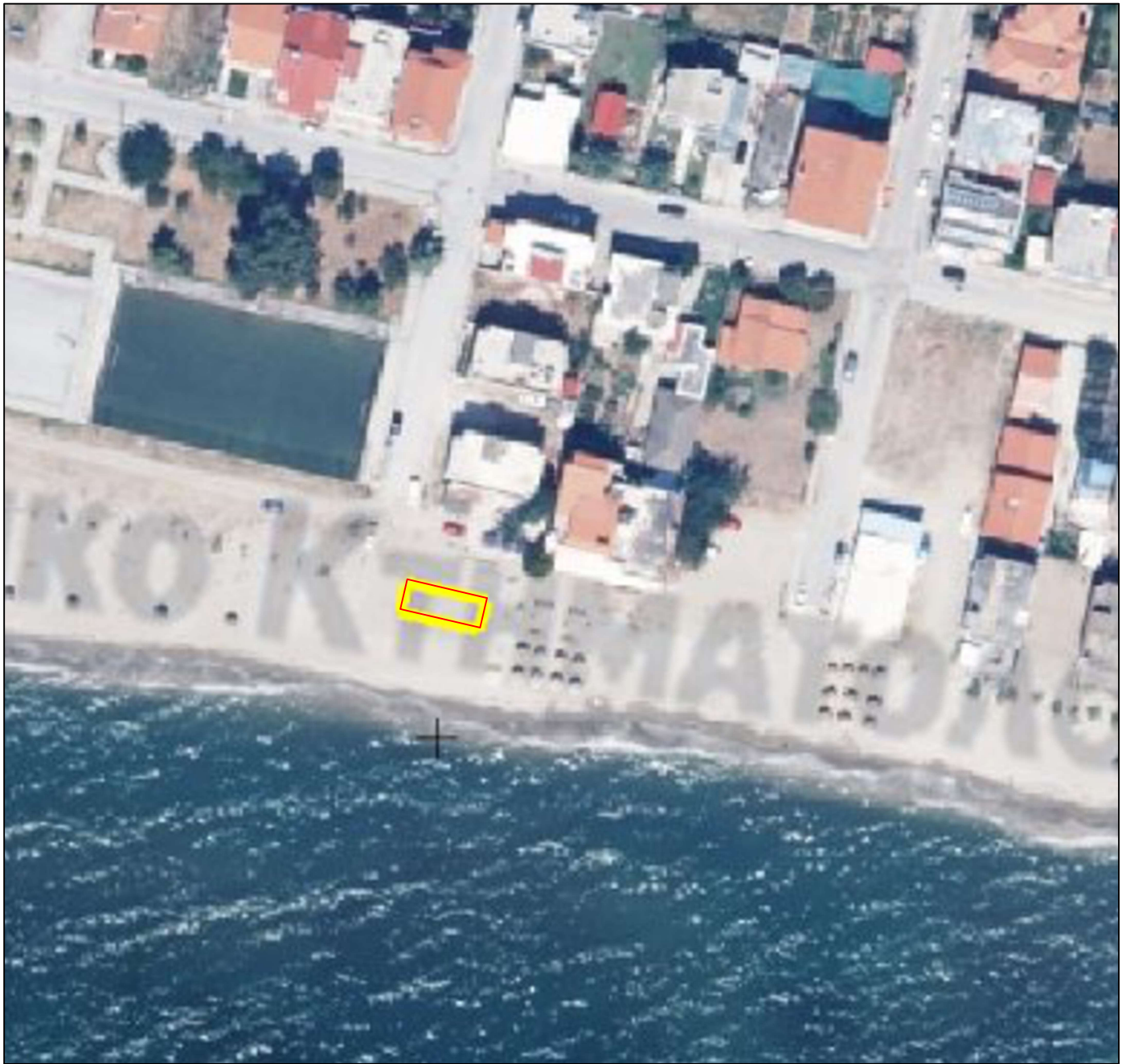

Συντεταγμένες Θέσης ΑΜ1 (ΕΓΣΑ'87)

κορ.	τετμημένη Χ(μ.)	τεταγμένη Υ (μ.)	πλευρά (σε μ.)
1	543008.42	4534022.66	1 - 2: 5.00 2 - 3: 13.50 3 - 4: 5.00 4 - 5: 13.50
2	543007.28	4534017.79	
3	542994.15	4534020.85	
4	542995.27	4534025.73	
1	543008.42	4534022.66	
Εμβαδόν Ε = 67.85 τ.μ.		Μήκος Περιμέτρου Π = 37.00 μ.	

Δορυφορικό Απόσπασμα Προτεινόμενης Θέσης Δημοπρασίας με
Κωδικό ΘΑ 3
Για Απλή χρήση Αιγιαλού- Παραλίας

ΕΓΣΑ '87 (λ=0,9996)

ΕΜΒΑΔΟΝ ΘΑ3			
ΣΗΜΕΙΟ	Χ	Υ	ΜΗΚΟΣ
1	546520.09	4496922.69	
2	546515.14	4496921.95	5.00
3	546514.70	4496924.92	3.00
4	546519.65	4496925.65	5.00
1	546520.09	4496922.69	3.00
$E = 15.00 \mu 2$			

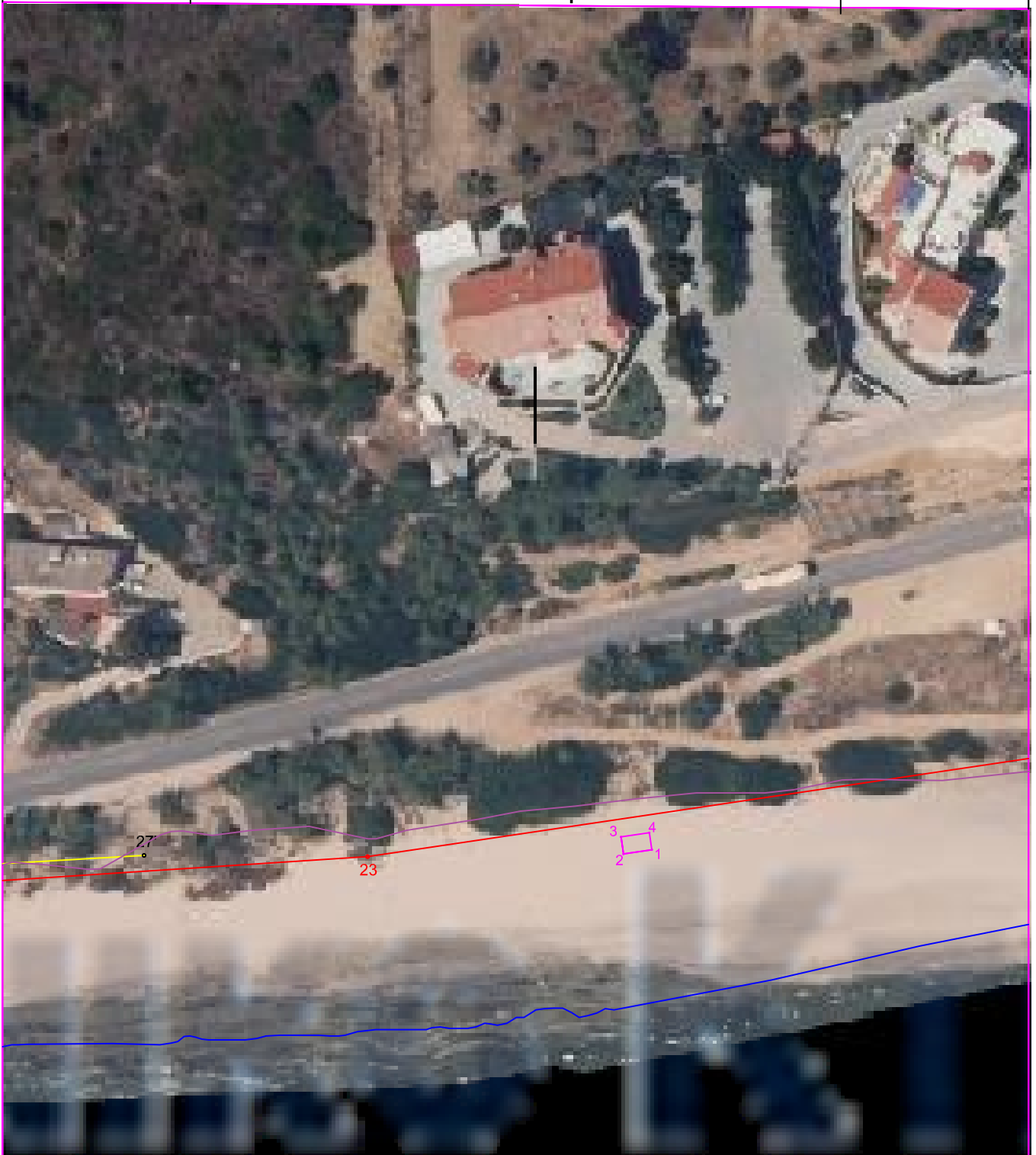

Δορυφορικό Απόσπασμα Προτεινόμενης Θέσης Δημοπρασίας με
Κωδικό ΘΑ 4
Για Απλή χρήση Αιγιαλού- Παραλίας

ΕΓΣΑ '87 (λ=0,9996)

ΕΜΒΑΔΟΝ ΘΑ4			
ΣΗΜΕΙΟ	Χ	Υ	ΜΗΚΟΣ
1	563811.13	4507743.07	
2	563821.04	4507741.73	10.00
3	563817.00	4507712.00	30.00
4	563807.09	4507713.34	10.00
			30.00
1	563811.13	4507743.07	
Ε = 300.00 μ ²			



Δορυφορικό Απόσπασμα Προτεινόμενης Θέσης Δημοπρασίας με
Κωδικό ΘΑ 5
Για Απλή χρήση Αιγιαλού- Παραλίας

ΕΓΣΑ '87 (λ=0,9996)

ΕΜΒΑΔΟΝ ΘΑ5			
ΣΗΜΕΙΟ	Χ	Υ	ΜΗΚΟΣ
1	546544.00	4496915.84	
2	546494.54	4496908.50	50.00
3	546493.07	4496918.39	10.00
4	546542.53	4496925.46	50.00
1	546544.00	4496915.84	10.00
$E = 500.00 \mu^2$			

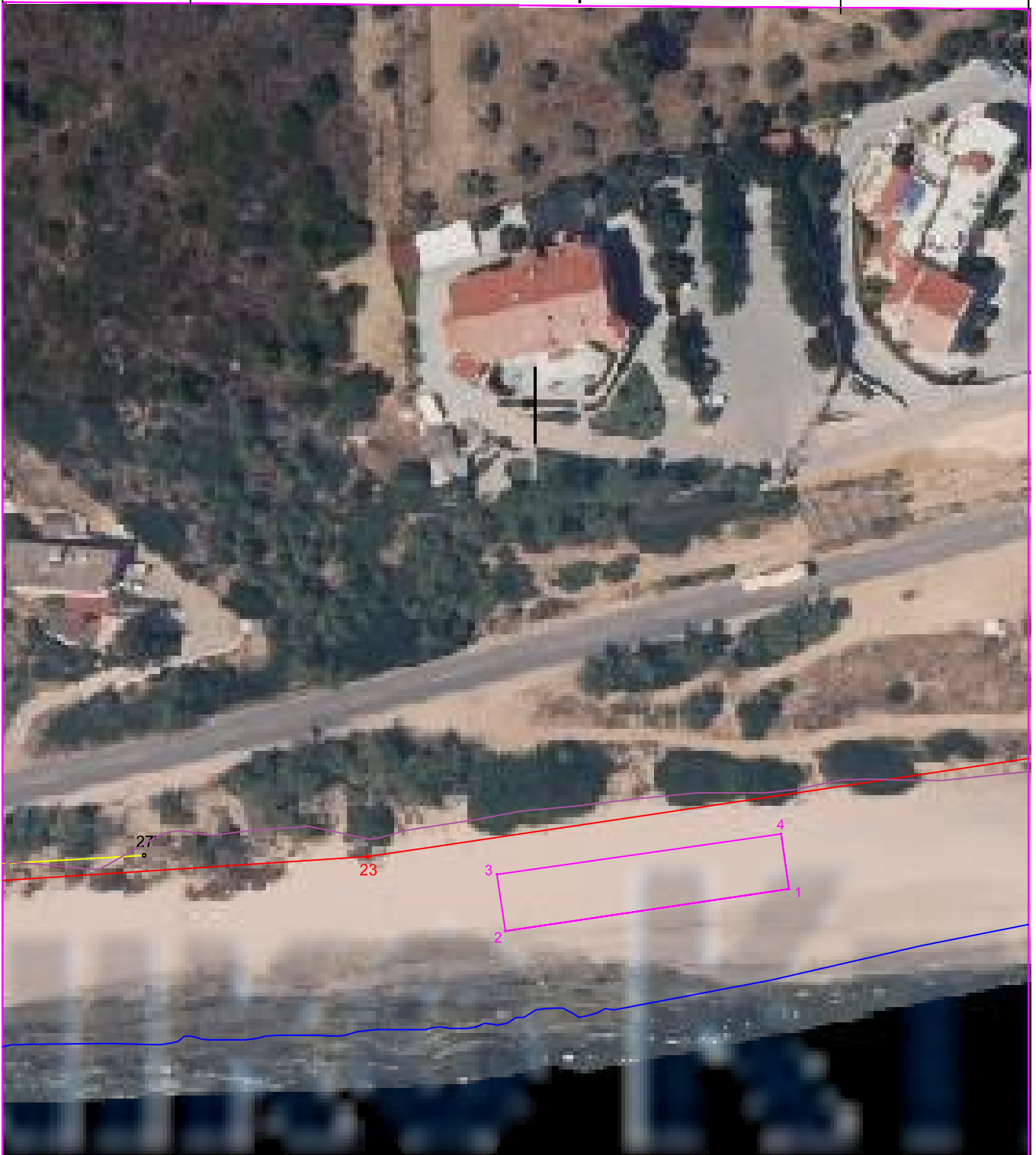

**Δορυφορικό Απόσπασμα Προτεινόμενης Θέσης
 Δημοπρασίας με Κωδικό ΑΜ1
 Για Απλή Χρήση Αιγιαλού - Παραλίας**

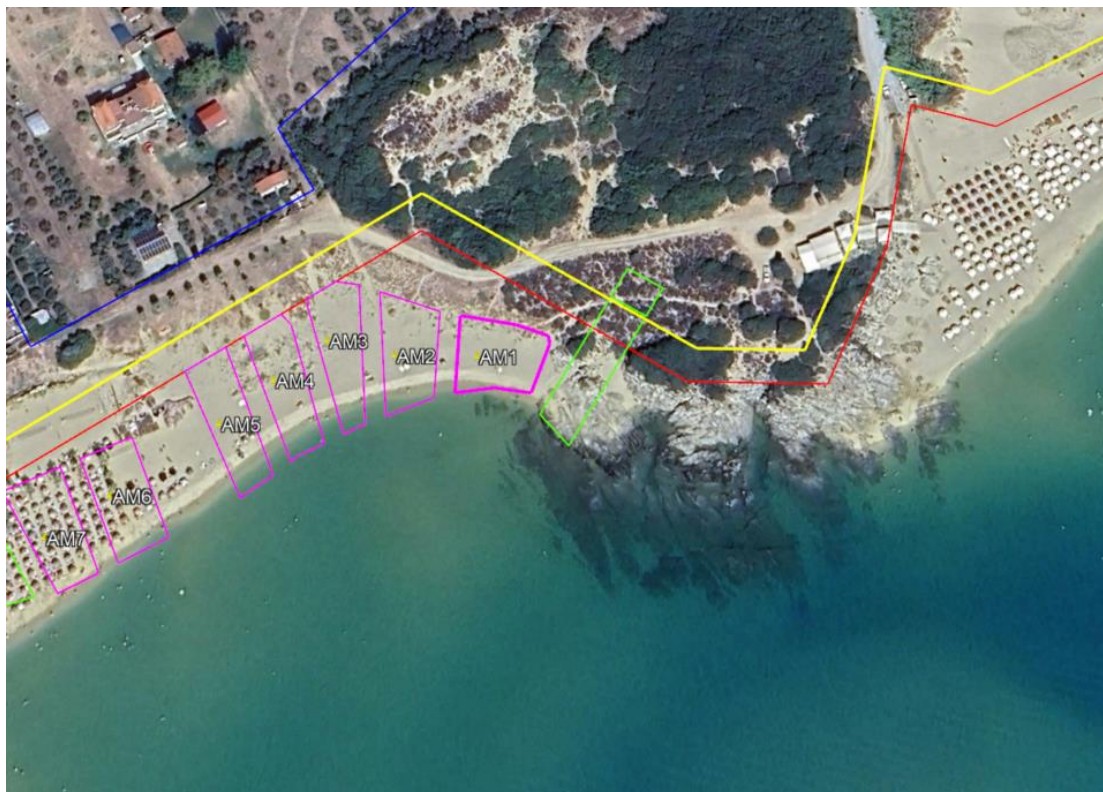

Συντεταγμένες Θέσης ΑΜ1 (ΕΓΣΑ '87)			
κορ.	τετμημένη Χ (μ.)	τεταγμένη Υ (μ.)	πλευρά (σε μ.)
1	525340.187	4518078.95	1-2=16.78 2-3=9.95 3-4=2.48 4-5=15.57 5-6=10.74 6-7=11.58 7-1=23.22
2	525356.497	4518075.001	
3	525365.649	4518071.099	
4	525365.977	4518068.638	
5	525359.767	4518054.355	
6	525349.257	4518056.582	
7	525337.697	4518055.86	
1	525340.187	4518078.95	
Εμβαδόν		Μήκος περιμέτρου	
Ε=500τ.μ.		Π=90.34μ.	

**Δορυφορικό Απόσπασμα Προτεινόμενης Θέσης
 Δημοπρασίας με Κωδικό ΑΜ2
 Για Απλή Χρήση Αιγιαλού – Παραλίας**



Συντεταγμένες Θέσης ΑΜ2 (ΕΓΣΑ '87)		
κορ. τετμημένη Χ (μ.)	τεταγμένη Υ (μ.)	πλευρά (σε μ.)
8	525334.272 4518080.589	8-9=25.83 9-10=14.84 10-11=37.47 11-8=18.89
9	525331.559 4518054.902	
10	525317.453 4518050.294	
11	525316.789 4518087.754	
8	525334.272 4518080.589	
Εμβαδόν Ε=500τ.μ.		Μήκος περιμέτρου Π=97.03μ.

**Δορυφορικό Απόσπασμα Προτεινόμενης Θέσης
 Δημοπρασίας με Κωδικό ΑΜ3
 Για Απλή Χρήση Αιγιαλού – Παραλίας**



Συντεταγμένες Θέσης ΑΜ3 (ΕΓΣΑ '87)			
κορ.	τετμημένη Χ (μ.)	τεταγμένη Υ (μ.)	πλευρά (σε μ.)
12	525310.743	4518090.294	12-13=41.96 13-14=1.04 14-15=5.81 15-16=40.14 16-17=2.52 17-18=9.29 18-12=7.02
13	525311.486	4518048.345	
14	525310.495	4518048.021	
15	525305.12	4518045.817	
16	525295.378	4518084.761	
17	525295.673	4518087.293	
18	525303.862	4518091.708	
12	525310.743	4518090.294	
Εμβαδόν		Μήκος περιμέτρου	
Ε=500τ.μ.		Π=107.83μ.	

**Δορυφορικό Απόσπασμα Προτεινόμενης Θέσης
 Δημοπρασίας με Κωδικό ΑΜ4
 Για Απλή Χρήση Αιγιαλού – Παραλίας**

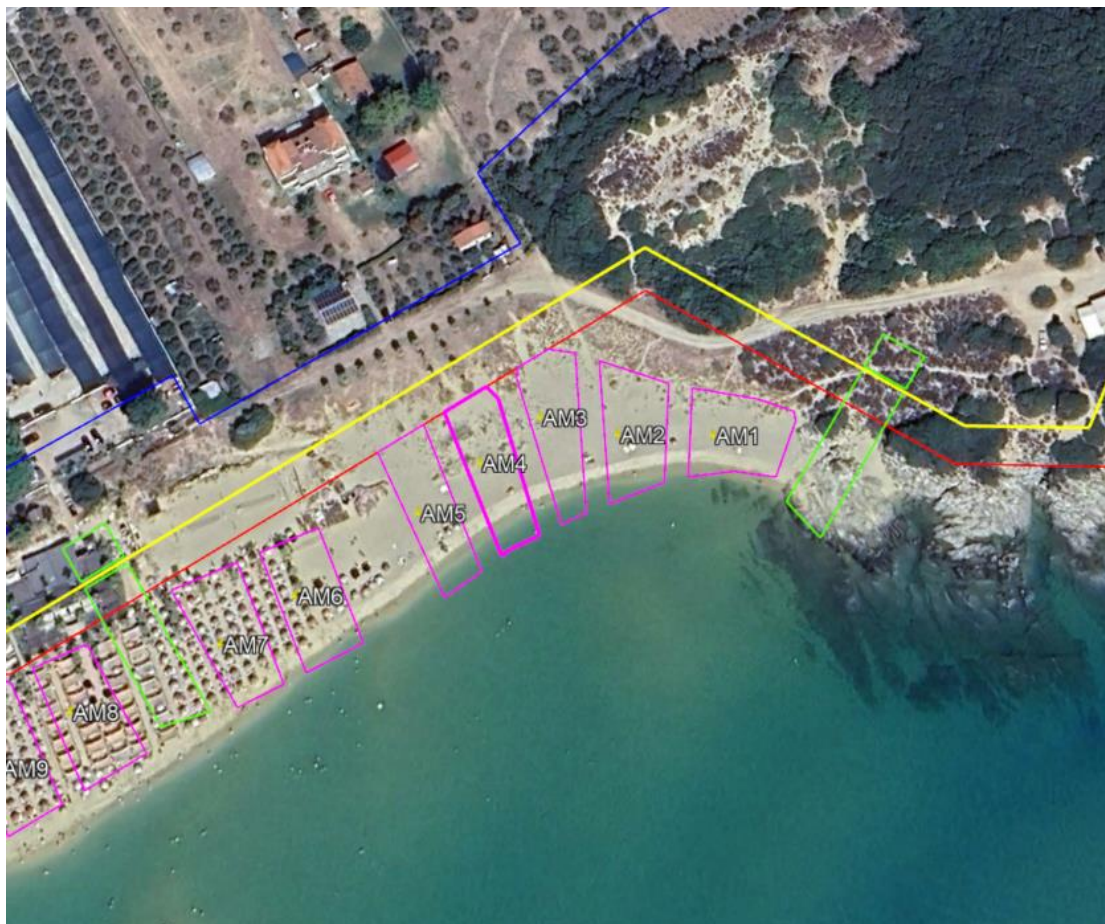

Συντεταγμένες Θέσης ΑΜ4 (ΕΓΣΑ '87)			
κορ.	τετμημένη Χ (μ.)	τεταγμένη Υ (μ.)	πλευρά (σε μ.)
19	525276.647	4518076.888	19-20=12.45 20-21=4.45 21-22=37.09 22-23=8.19 23-24=2.58 24-19=40.18
20	525287.577	4518082.84	
21	525290.51	4518079.497	
22	525299.51	4518043.517	
23	525291.928	4518040.408	
24	525289.819	4518038.925	
19	525276.647	4518076.888	
Εμβαδόν		Μήκος περιμέτρου	
E=500τ.μ.		Π=104.94μ.	

**Δορυφορικό Απόσπασμα Προτεινόμενης Θέσης
 Δημοπρασίας με Κωδικό ΑΜ5
 Για Απλή Χρήση Αιγιαλού – Παραλίας**

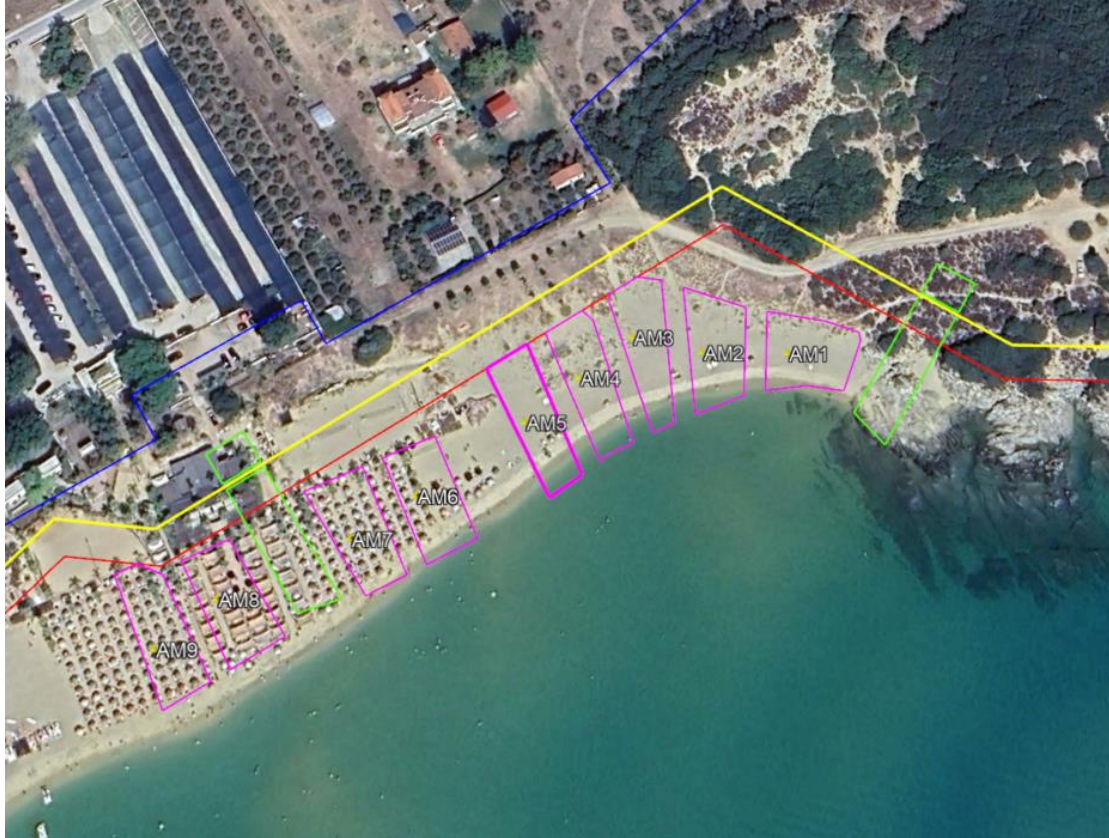

Συντεταγμένες Θέσης ΑΜ5 (ΕΓΣΑ '87)			
κορ.	τετμημένη Χ (μ.)	τεταγμένη Υ (μ.)	πλευρά (σε μ.)
25	525284.713	4518035.337	25-26=11.15 26-27=41.23 27-28=13.54 28-25=40.91
26	525275.249	4518029.446	
27	525259.411	4518067.508	
28	525271.303	4518073.985	
25	525284.713	4518035.337	
Εμβαδόν			Μήκος περιμέτρου
Ε=500τ.μ.			Π=106.82μ.

**Δορυφορικό Απόσπασμα Προτεινόμενης Θέσης
 Δημοπρασίας με Κωδικό ΑΜ6
 Για Απλή Χρήση Αιγιαλού – Παραλίας**



Συντεταγμένες Θέσης ΑΜ6 (ΕΓΣΑ '87)			
κορ.	τετμημένη Χ (μ.)	τεταγμένη Υ (μ.)	πλευρά (σε μ.)
29	525244.167	4518049.151	29-30=31.47 30-31=15.56 31-32=32.61 32-29=15.7
30	525254.822	4518019.543	
31	525240.621	4518013.193	
32	525229.406	4518043.816	
29	525244.167	4518049.151	
Εμβαδόν		Μήκος περιμέτρου	
Ε=500τ.μ.		Π=95.33μ.	

**Δορυφορικό Απόσπασμα Προτεινόμενης Θέσης
 Δημοπρασίας με Κωδικό ΑΜ7
 Για Απλή Χρήση Αιγιαλού – Παραλίας**



Συντεταγμένες Θέσης ΑΜ7 (ΕΓΣΑ '87)			
κορ.	τετμημένη Χ (μ.)	τεταγμένη Υ (μ.)	πλευρά (σε μ.)
33	525223.763	4518041.776	33-34=33.05 34-35=12.43 35-36=34.21 36-33=17.44
34	525235.13	4518010.737	
35	525223.719	4518005.806	
36	525207.36	4518035.847	
33	525223.763	4518041.776	
Εμβαδόν		Μήκος περιμέτρου	
Ε=500τ.μ.		Π=97.13μ.	

**Δορυφορικό Απόσπασμα Προτεινόμενης Θέσης
 Δημοπρασίας με Κωδικό ΑΜ8
 Για Απλή Χρήση Αιγιαλού – Παραλίας**

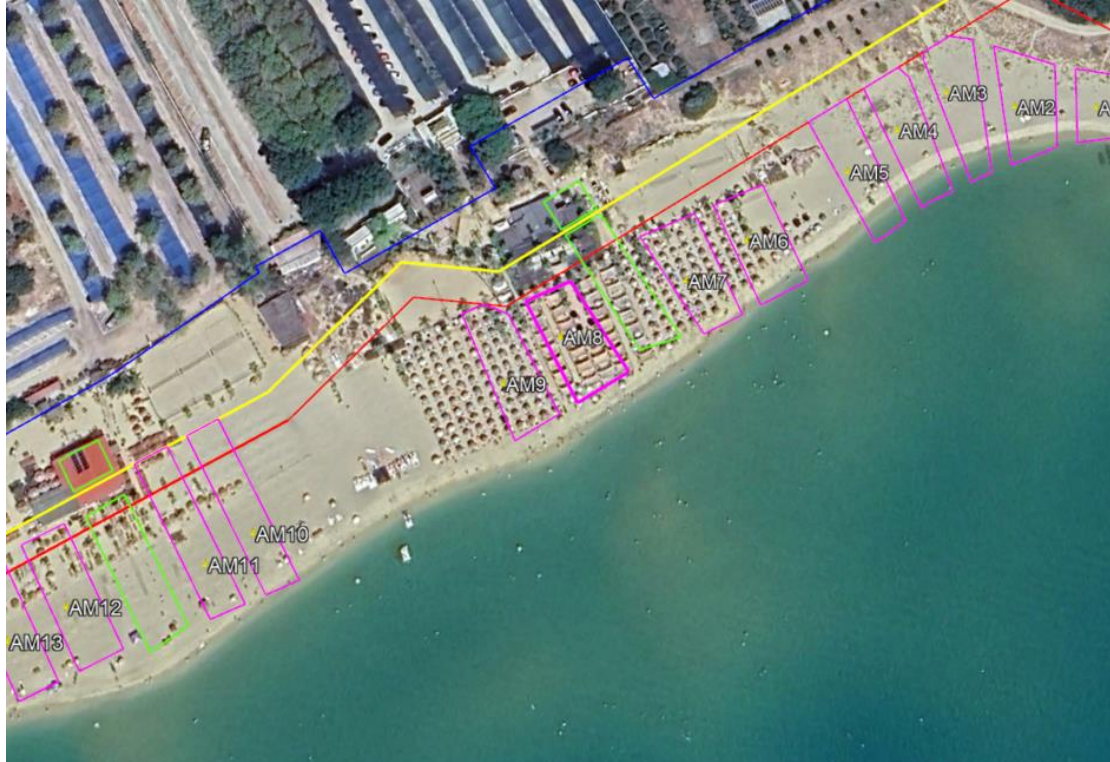

Συντεταγμένες Θέσης ΑΜ8 (ΕΓΣΑ '87)			
κορ.	τετμημένη Χ (μ.)	τεταγμένη Υ (μ.)	πλευρά (σε μ.)
37	525186.576	4518023.83	37-38=31.38 38-39=16.95 39-40=33.19 40-37=14.12
38	525201.584	4517996.268	
39	525186.602	4517988.346	
40	525173.387	4518018.787	
37	525186.576	4518023.83	
Εμβαδόν		Μήκος περιμέτρου	
Ε=500τ.μ.		Π=95.64μ.	

**Δορυφορικό Απόσπασμα Προτεινόμενης Θέσης
 Δημοπρασίας με Κωδικό ΑΜ9
 Για Απλή Χρήση Αιγιαλού – Παραλίας**



Συντεταγμένες Θέσης ΑΜ9 (ΕΓΣΑ '87)			
κορ.	τετμημένη Χ (μ.)	τεταγμένη Υ (μ.)	πλευρά (σε μ.)
41	525168.331	4518015.364	41-42=32.52 42-43=14.56 43-44=39.86 44-45=6.79 45-41=7.81
42	525181.282	4517985.533	
43	525168.411	4517978.728	
44	525154.986	4518016.26	
45	525161.297	4518018.762	
41	525168.331	4518015.364	
Εμβαδόν		Μήκος περιμέτρου	
Ε=500τ.μ.		Π=101.54μ.	

**Δορυφορικό Απόσπασμα Προτεινόμενης Θέσης
 Δημοπρασίας με Κωδικό ΑΜ10
 Για Απλή Χρήση Αιγιαλού – Παραλίας**



Συντεταγμένες Θέσης ΑΜ10 (ΕΓΣΑ '87)			
κορ.	τετμημένη Χ (μ.)	τεταγμένη Υ (μ.)	πλευρά (σε μ.)
46	525085.302	4517990.546	46-47=51.35 47-48=9.85 48-49=50.41 49-46=9.85
47	525107.433	4517944.207	
48	525098.181	4517940.822	
49	525076.42	4517986.294	
46	525085.302	4517990.546	
Εμβαδόν		Μήκος περιμέτρου	
Ε=500τ.μ.		Π=121.46μ.	

**Δορυφορικό Απόσπασμα Προτεινόμενης Θέσης
 Δημοπρασίας με Κωδικό ΑΜ11
 Για Απλή Χρήση Αιγιαλού – Παραλίας**

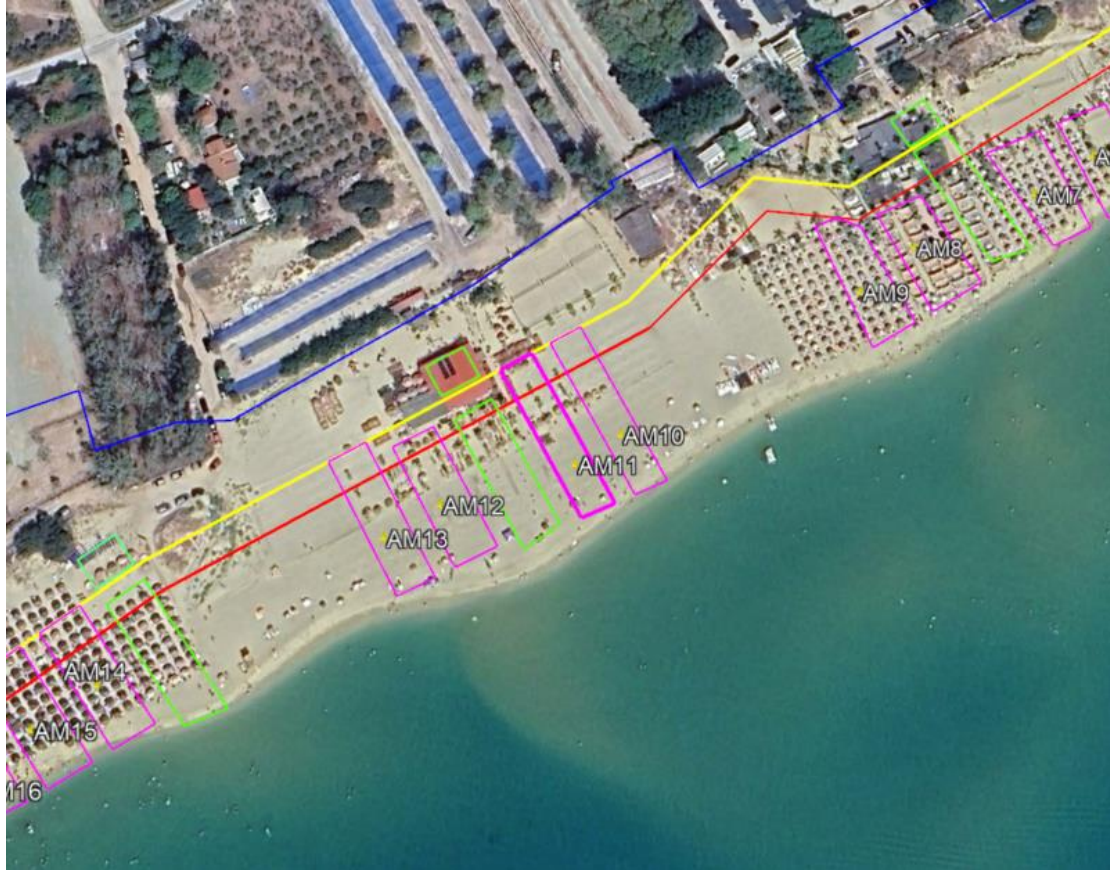

Συντεταγμένες Θέσης ΑΜ11 (ΕΓΣΑ '87)		
κορ. τετμημένη Χ (μ.)	τεταγμένη Υ (μ.)	πλευρά (σε μ.)
50	525071.009 4517983.703	50-51=49.83 51-52=10.18 52-53=48.86 53-50=10.13
51	525092.521 4517938.751	
52	525082.964 4517935.254	
53	525061.868 4517979.328	
50	525071.009 4517983.703	
Εμβαδόν Ε=500τ.μ.		Μήκος περιμέτρου Π=119.01μ.

**Δορυφορικό Απόσπασμα Προτεινόμενης Θέσης
 Δημοπρασίας με Κωδικό ΑΜ12
 Για Απλή Χρήση Αιγιαλού – Παραλίας**



Συντεταγμένες Θέσης ΑΜ12 (ΕΓΣΑ '87)			
κορ.	τετμημένη Χ (μ.)	τεταγμένη Υ (μ.)	πλευρά (σε μ.)
54	525042.561	4517964.047	54-55=38.93 55-56=12.95 56-57=38.86 57-54=12.78
55	525059.37	4517928.935	
56	525047.475	4517923.815	
57	525030.851	4517958.935	
54	525042.561	4517964.047	
Εμβαδόν E=500τ.μ.			Μήκος περιμέτρου Π=103.51μ.

**Δορυφορικό Απόσπασμα Προτεινόμενης Θέσης
 Δημοπρασίας με Κωδικό ΑΜ13
 Για Απλή Χρήση Αιγιαλού – Παραλίας**

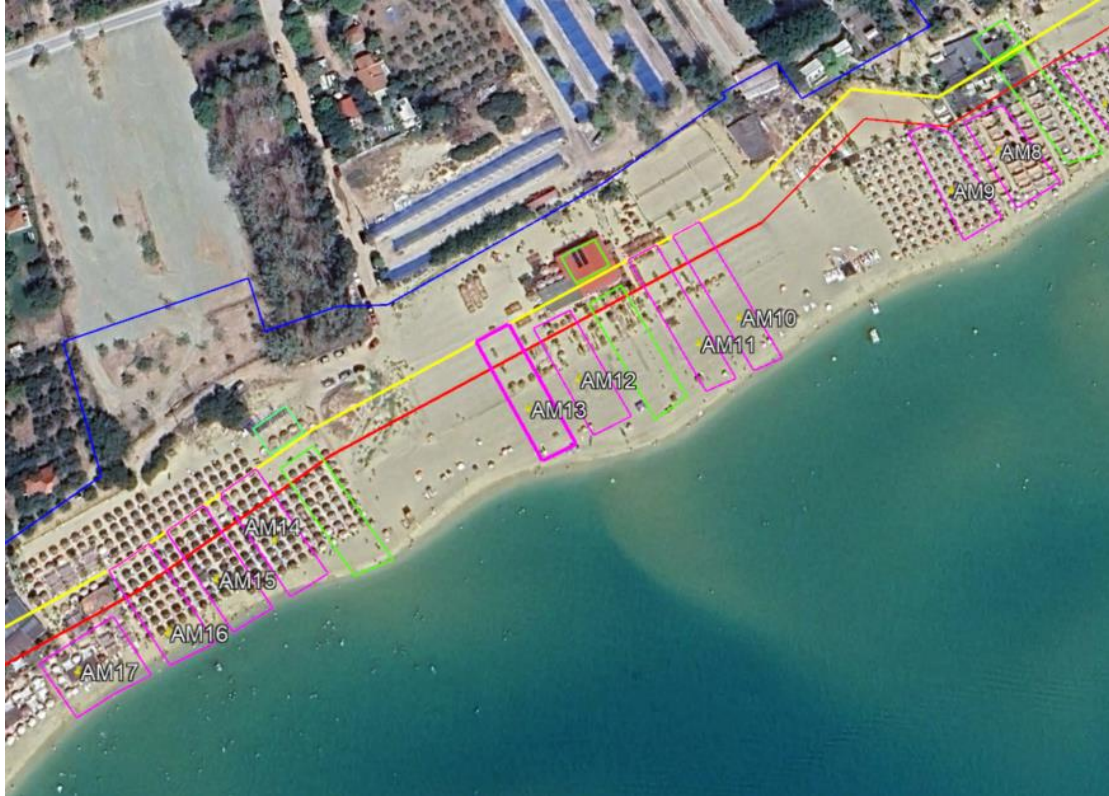

Συντεταγμένες Θέσης ΑΜ13 (ΕΓΣΑ '87)			
κορ.	τετμημένη Χ (μ.)	τεταγμένη Υ (μ.)	πλευρά (σε μ.)
58	525023.3	4517960.863	58-59=43.6 59-60=11.47 60-61=43.13 61-58=11.6
59	525041.955	4517921.451	
60	525031.414	4517916.936	
61	525012.836	4517955.854	
58	525023.3	4517960.863	
Εμβαδόν E=500τ.μ.			Μήκος περιμέτρου Π=109.8μ.

**Δορυφορικό Απόσπασμα Προτεινόμενης Θέσης
Δημοπρασίας με Κωδικό ΑΜ14
Για Απλή Χρήση Αιγιαλού – Παραλίας**

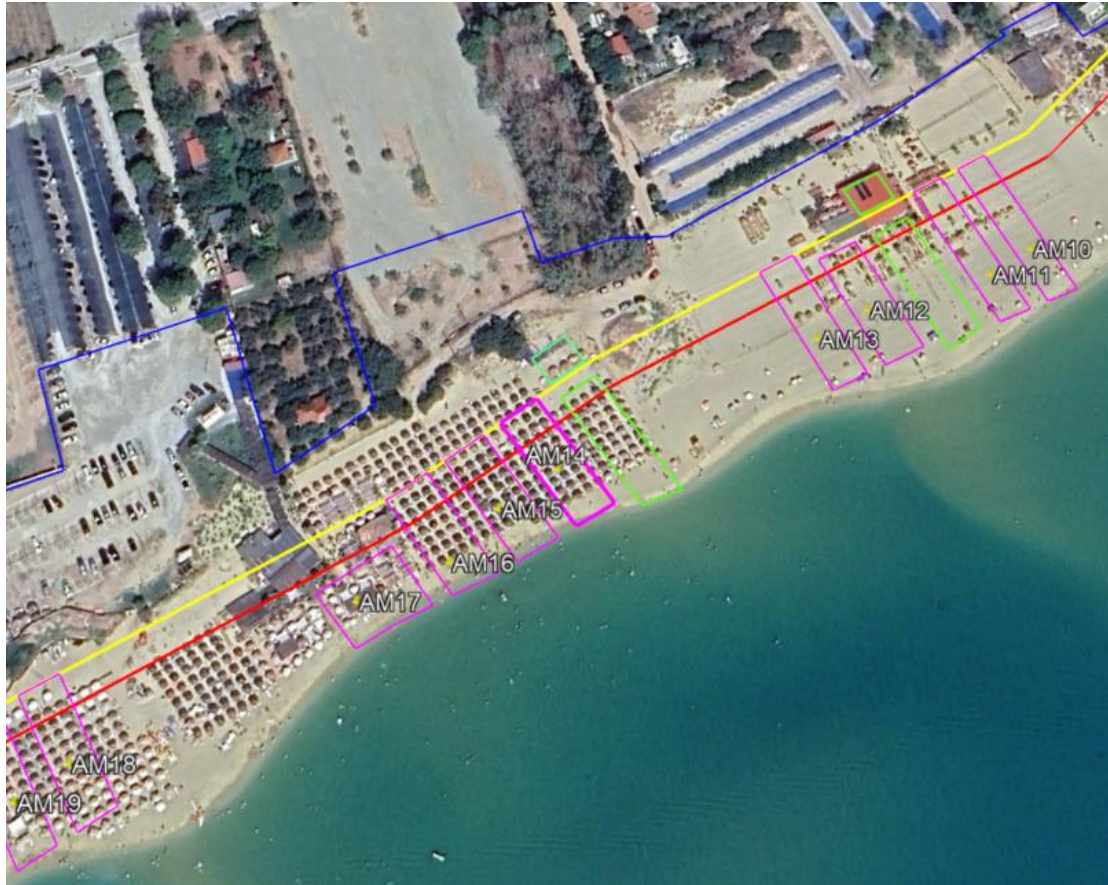

Συντεταγμένες Θέσης ΑΜ14 (ΕΓΣΑ '87)			
κορ.	τετμημένη Χ (μ.)	τεταγμένη Υ (μ.)	πλευρά (σε μ.)
62	524944.436	4517920.253	62-63=39.5 63-64=1.06 64-65=11.79 65-66=38.5 66-62=12.84
63	524965.741	4517886.987	
64	524964.785	4517886.537	
65	524954.416	4517880.929	
66	524933.601	4517913.361	
62	524944.436	4517920.253	
Εμβαδόν		Μήκος περιμέτρου	
Ε=500τ.μ.		Π=103.73μ.	

**Δορυφορικό Απόσπασμα Προτεινόμενης Θέσης
 Δημοπρασίας με Κωδικό ΑΜ15
 Για Απλή Χρήση Αιγιαλού – Παραλίας**

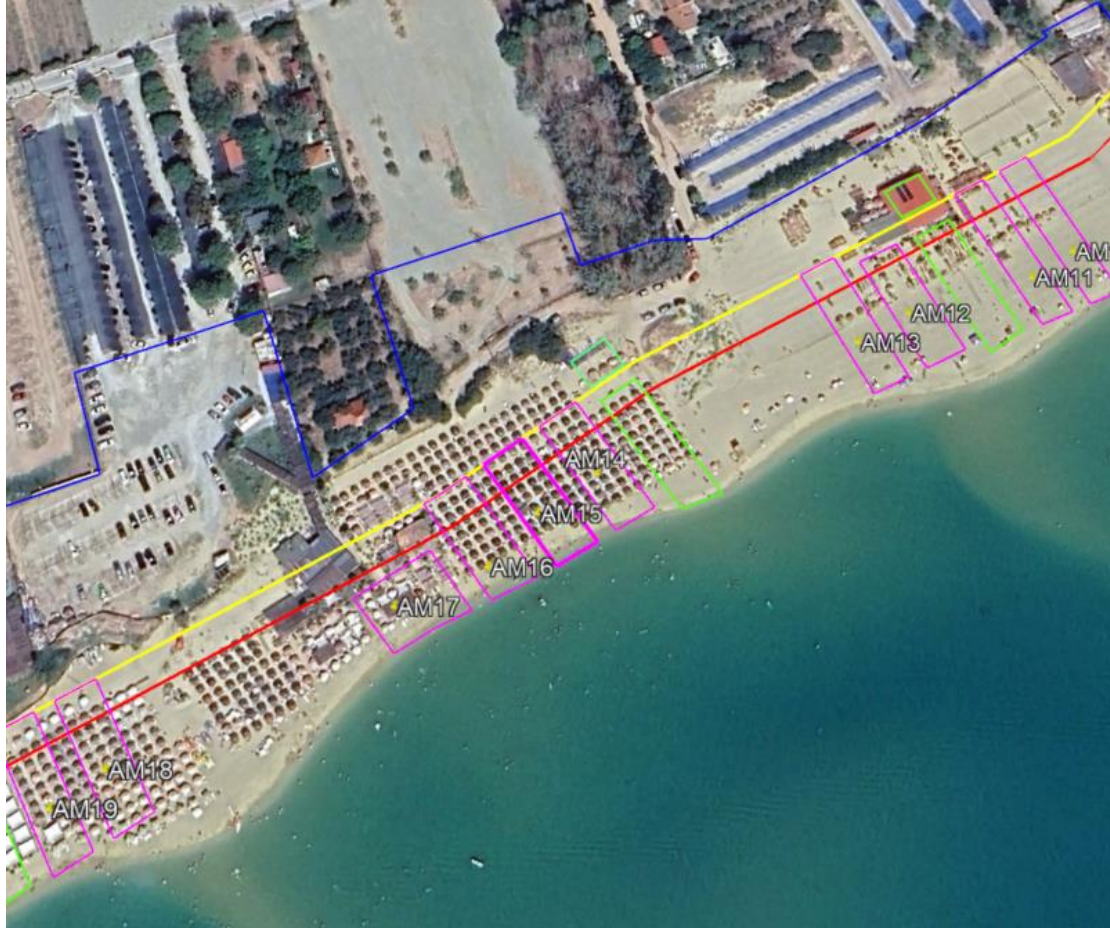

Συντεταγμένες Θέσης ΑΜ15 (ΕΓΣΑ '87)			
κορ.	τετμημένη Χ (μ.)	τεταγμένη Υ (μ.)	πλευρά (σε μ.)
67	524928.573	4517910.095	67-68=38.05 68-69=13.35 69-70=37.07 70-67=13.31
68	524949.123	4517878.067	
69	524937.384	4517871.719	
70	524917.36	4517902.916	
67	524928.573	4517910.095	
Εμβαδόν		Μήκος περιμέτρου	
Ε=500τ.μ.		Π=101.78μ.	

**Δορυφορικό Απόσπασμα Προτεινόμενης Θέσης
 Δημοπρασίας με Κωδικό ΑΜ16
 Για Απλή Χρήση Αιγιαλού – Παραλίας**

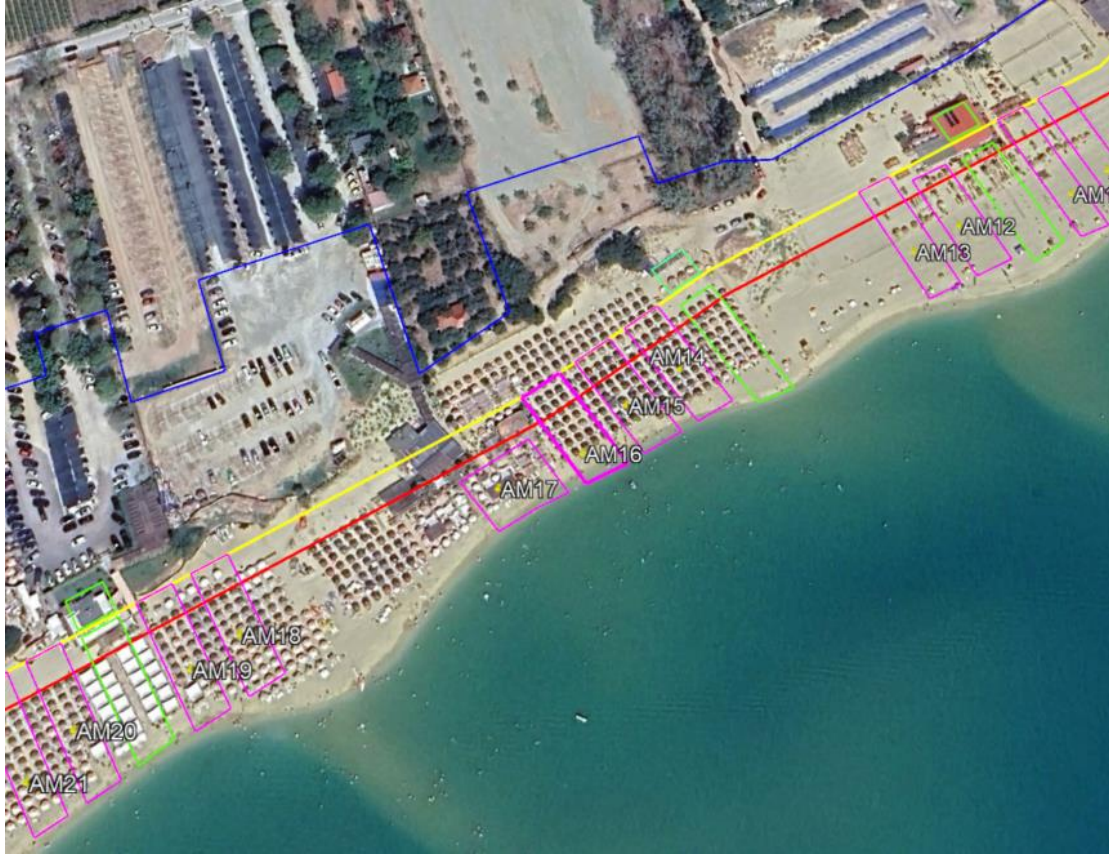

Συντεταγμένες Θέσης ΑΜ16 (ΕΓΣΑ '87)			
κορ.	τετμημένη Χ (μ.)	τεταγμένη Υ (μ.)	πλευρά (σε μ.)
71	524912.308	4517899.681	71-72=36.53 72-73=14.29 73-74=34.65 74-75=3.42 75-71=10.72
72	524932.038	4517868.941	
73	524918.925	4517863.248	
74	524900.211	4517892.406	
75	524903.283	4517893.902	
71	524912.308	4517899.681	
Εμβαδόν		Μήκος περιμέτρου	
Ε=500τ.μ.		Π=99.6μ.	

**Δορυφορικό Απόσπασμα Προτεινόμενης Θέσης
 Δημοπρασίας με Κωδικό ΑΜ17
 Για Απλή Χρήση Αιγιαλού – Παραλίας**

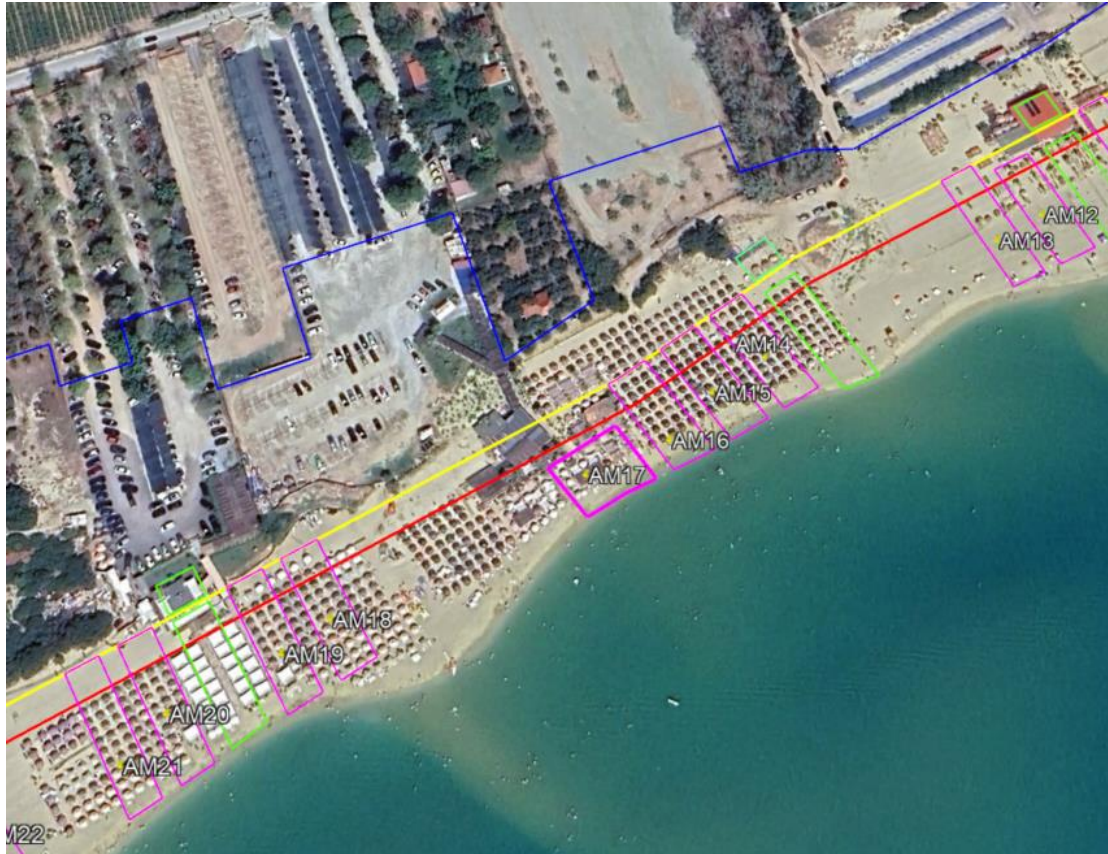

Συντεταγμένες Θέσης ΑΜ17 (ΕΓΣΑ '87)			
κορ.	τετμημένη Χ (μ.)	τεταγμένη Υ (μ.)	πλευρά (σε μ.)
76	524901.857	4517878.733	76-77=21.28 77-78=10.75 78-79=13.36 79-80=20.40 80-76=24.89
77	524913.35	4517860.827	
78	524903.489	4517856.546	
79	524891.817	4517850.055	
80	524880.55	4517866.724	
76	524901.857	4517878.733	
Εμβαδόν		Μήκος περιμέτρου	
E=500τ.μ.		Π=90.67μ.	

**Δορυφορικό Απόσπασμα Προτεινόμενης Θέσης
 Δημοπρασίας με Κωδικό ΑΜ18
 Για Απλή Χρήση Αιγιαλού – Παραλίας**

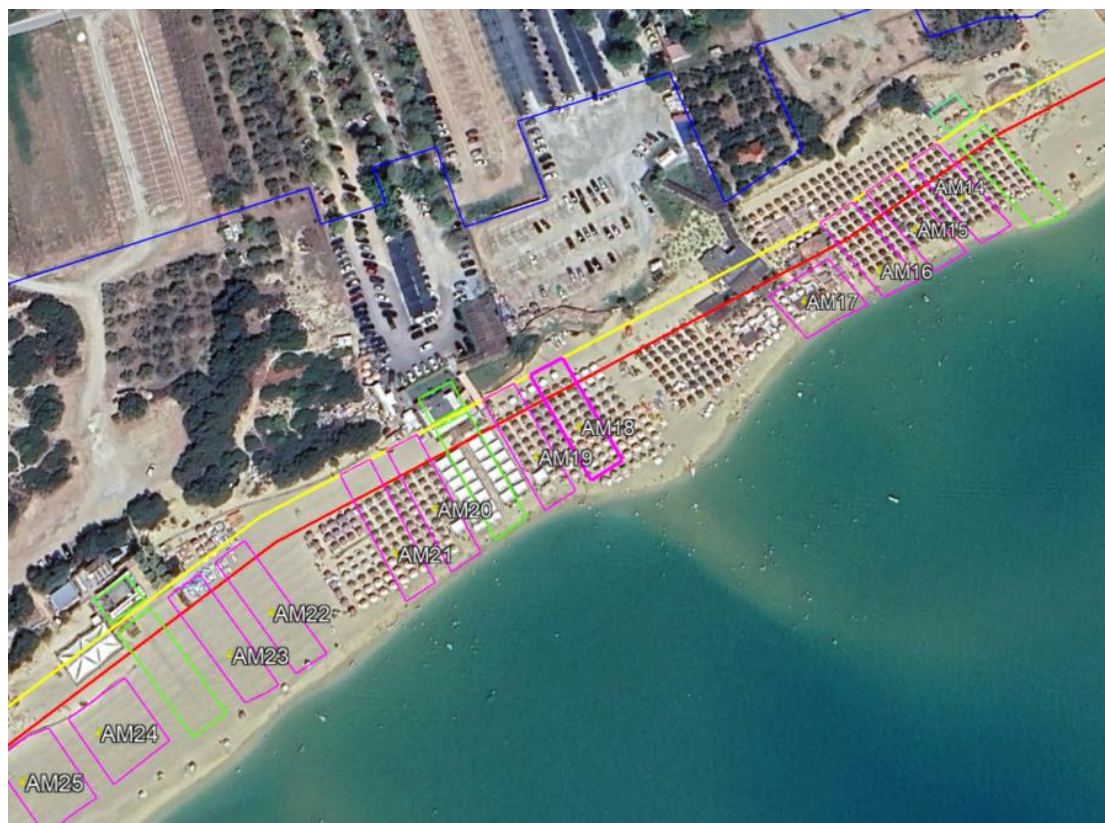

Συντεταγμένες Θέσης ΑΜ18 (ΕΓΣΑ '87)		
κορ. τετμημένη Χ (μ.)	τεταγμένη Υ (μ.)	πλευρά (σε μ.)
81	524810.222 4517848.56	81-82=40.88 82-83=12.1 83-84=41.85 84-81=12.11
82	524828.063 4517811.774	
83	524817.638 4517805.623	
84	524799.336 4517843.256	
81	524810.222 4517848.56	
Εμβαδόν E=500τ.μ.		Μήκος περιμέτρου Π=106.95μ.

**Δορυφορικό Απόσπασμα Προτεινόμενης Θέσης
 Δημοπρασίας με Κωδικό ΑΜ19
 Για Απλή Χρήση Αιγιαλού – Παραλίας**

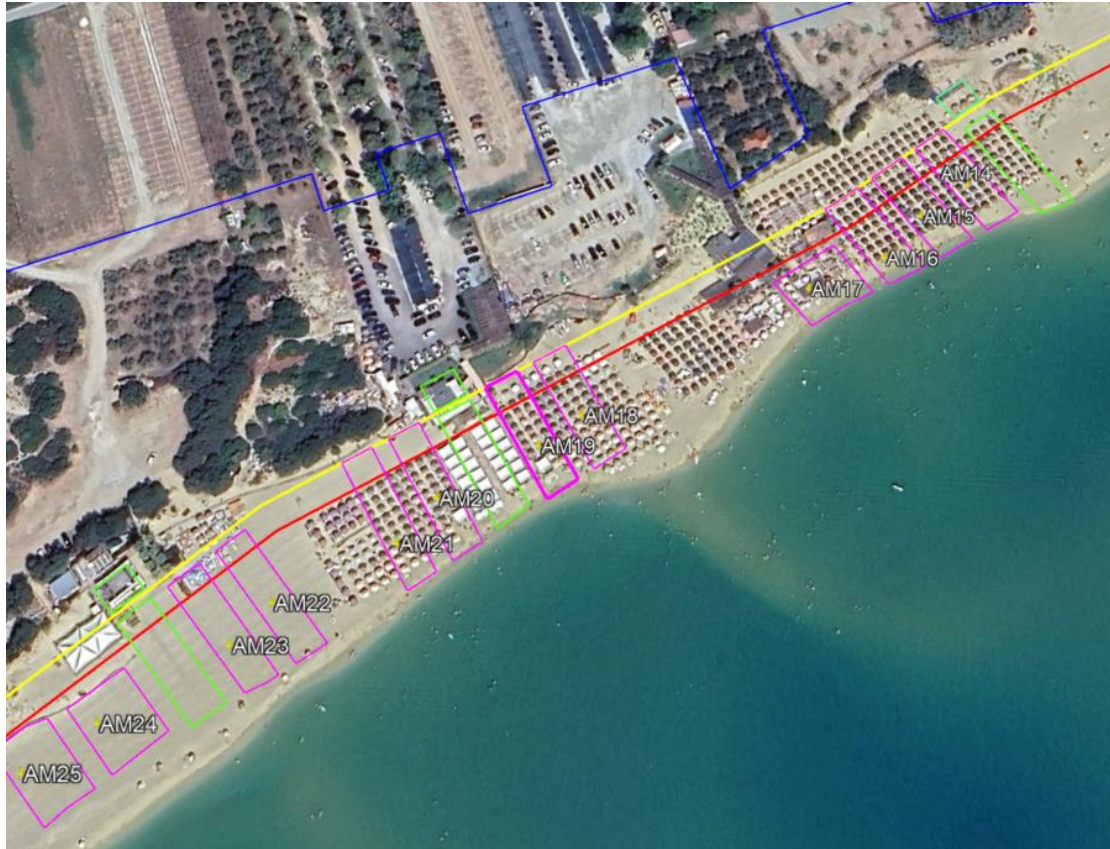

Συντεταγμένες Θέσης ΑΜ19 (ΕΓΣΑ '87)			
κορ.	τετμημένη Χ (μ.)	τεταγμένη Υ (μ.)	πλευρά (σε μ.)
85	524793.942	4517840.628	85-86=42.33 86-87=11.71 87-88=43.26 88-85=11.7
86	524812.454	4517802.564	
87	524802.371	4517796.615	
88	524783.425	4517835.504	
85	524793.942	4517840.628	
Εμβαδόν E=500τ.μ.			Μήκος περιμέτρου Π=108.99μ.

**Δορυφορικό Απόσπασμα Προτεινόμενης Θέσης
 Δημοπρασίας με Κωδικό ΑΜ20
 Για Απλή Χρήση Αιγιαλού – Παραλίας**

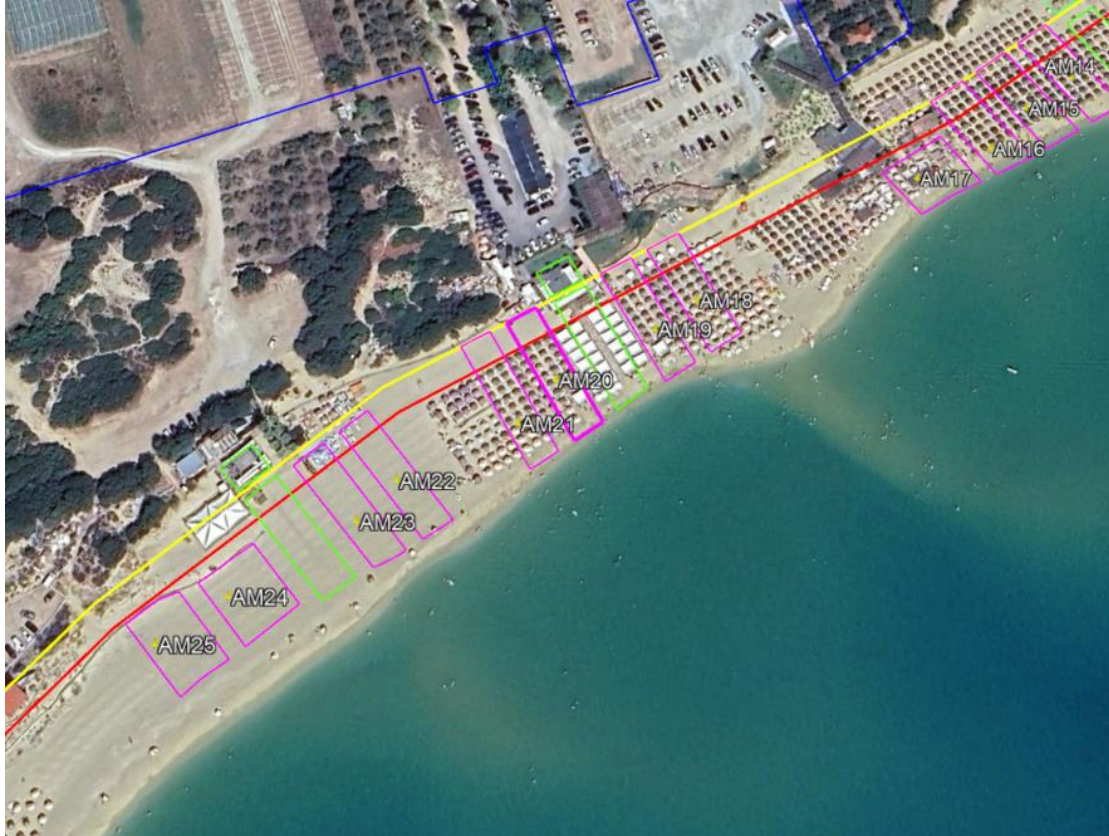

Συντεταγμένες Θέσης ΑΜ20 (ΕΓΣΑ '87)		
κορ. τετμημένη Χ (μ.)	τεταγμένη Υ (μ.)	πλευρά (σε μ.)
89	524761.839 4517824.987	89-90=45.27 90-91=11 91-92=46.21 92-89=10.91
90	524781.668 4517784.294	
91	524772.234 4517778.647	
92	524752.032 4517820.208	
89	524761.839 4517824.987	
Εμβαδόν Ε=500τ.μ.		Μήκος περιμέτρου Π=113.38μ.

**Δορυφορικό Απόσπασμα Προτεινόμενης Θέσης
 Δημοπρασίας με Κωδικό ΑΜ21
 Για Απλή Χρήση Αιγιαλού – Παραλίας**



Συντεταγμένες Θέσης ΑΜ21 (ΕΓΣΑ '87)			
κορ.	τετμημένη Χ (μ.)	τεταγμένη Υ (μ.)	πλευρά (σε μ.)
93	524746.638	4517817.58	93-94=46.73 94-95=10.62 95-96=47.64 96-93=10.61
94	524767.066	4517775.554	
95	524757.952	4517770.098	
96	524737.1	4517812.933	
93	524746.638	4517817.58	
Εμβαδόν		Μήκος περιμέτρου	
Ε=500τ.μ.		Π=115.6μ.	

**Δορυφορικό Απόσπασμα Προτεινόμενης Θέσης
 Δημοπρασίας με Κωδικό ΑΜ22
 Για Απλή Χρήση Αιγιαλού – Παραλίας**



Συντεταγμένες Θέσης ΑΜ22 (ΕΓΣΑ '87)			
κορ.	τετμημένη Χ (μ.)	τεταγμένη Υ (μ.)	πλευρά (σε μ.)
97	524706.937	4517793.106	97-98=46.02 98-99=10.99 99-100=45.17 100-97=10.97
98	524733.44	4517755.481	
99	524723.987	4517749.865	
100	524697.969	4517786.787	
97	524706.937	4517793.106	
Εμβαδόν Ε=500τ.μ.			Μήκος περιμέτρου Π=113.16μ.

**Δορυφορικό Απόσπασμα Προτεινόμενης Θέσης
 Δημοπρασίας με Κωδικό ΑΜ23
 Για Απλή Χρήση Αιγιαλού – Παραλίας**

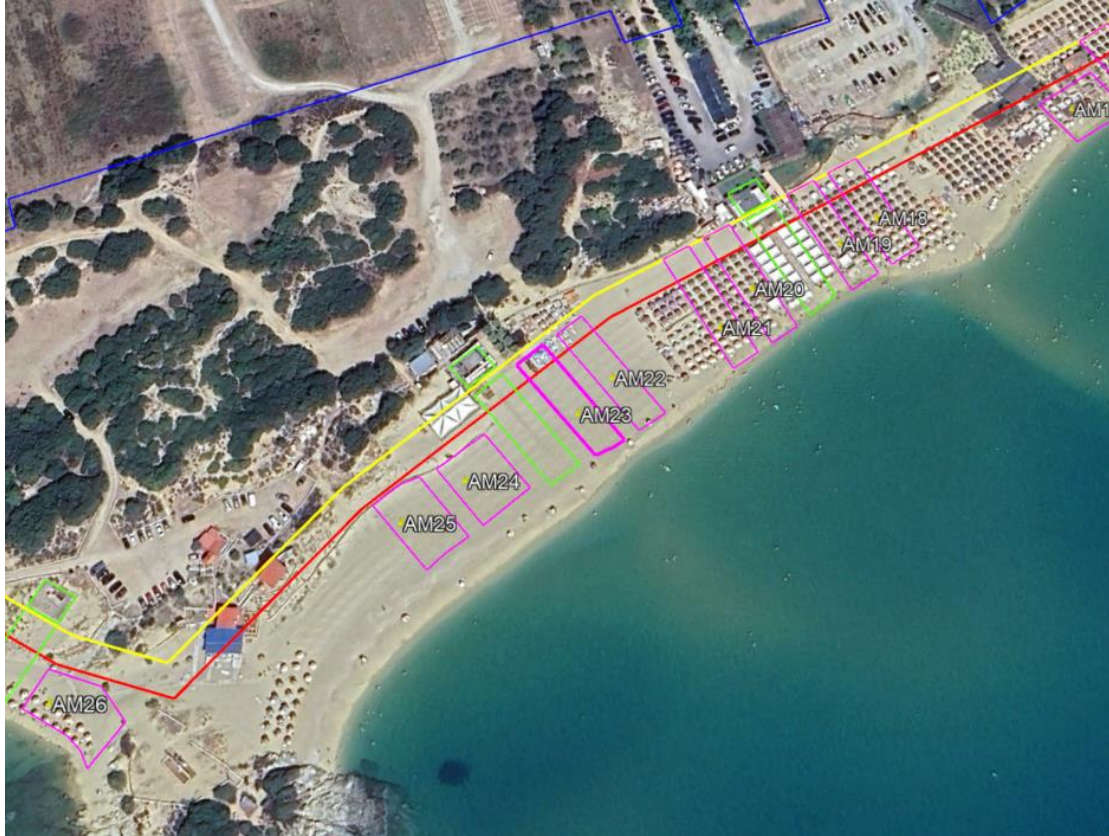

Συντεταγμένες Θέσης ΑΜ23 (ΕΓΣΑ '87)			
κορ.	τετμημένη Χ (μ.)	τεταγμένη Υ (μ.)	πλευρά (σε μ.)
101	524693.065	4517783.331	
102	524718.813	4517746.792	101-102=44.7
103	524715.272	4517744.688	102-103=4.12
104	524708.655	4517741.998	103-104=7.14
105	524683.559	4517776.396	104-105=42.58
101	524693.065	4517783.331	105-101=11.77
Εμβαδόν		Μήκος περιμέτρου	
Ε=500τ.μ.		Π=110.31μ.	

**Δορυφορικό Απόσπασμα Προτεινόμενης Θέσης
Δημοπρασίας με Κωδικό ΑΜ24
Για Απλή Χρήση Αιγιαλού – Παραλίας**

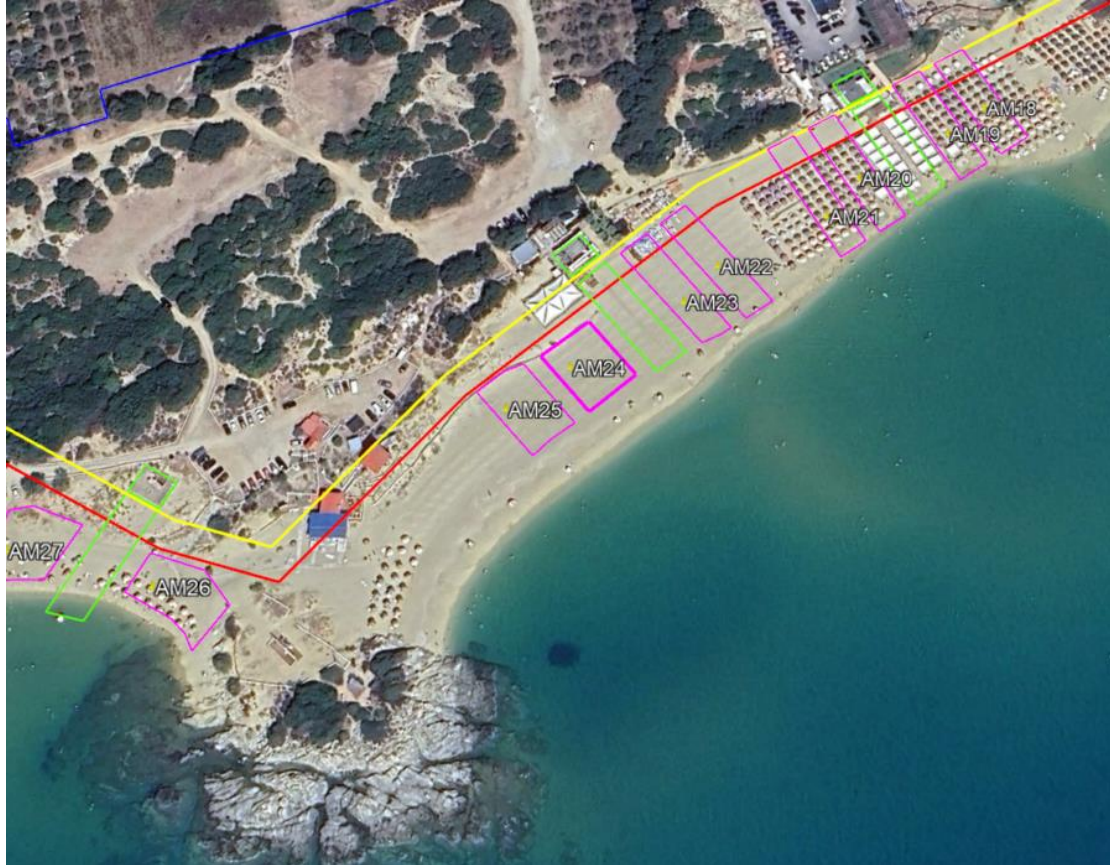

Συντεταγμένες Θέσης ΑΜ24 (ΕΓΣΑ '87)		
κορ. τετμημένη Χ (μ.)	τεταγμένη Υ (μ.)	πλευρά (σε μ.)
106	524671.633	4517752.058
107	524686.157	4517732.201
108	524670.082	4517720.297
109	524655.091	4517740.784
106	524671.633	4517752.058
Εμβαδόν		Μήκος περιμέτρου
Ε=500τ.μ.		Π=90.01μ.

**Δορυφορικό Απόσπασμα Προτεινόμενης Θέσης
 Δημοπρασίας με Κωδικό ΑΜ25
 Για Απλή Χρήση Αιγιαλού – Παραλίας**



Συντεταγμένες Θέσης ΑΜ25 (ΕΓΣΑ '87)			
κορ.	τετμημένη Χ (μ.)	τεταγμένη Υ (μ.)	πλευρά (σε μ.)
110	524649.387	4517738.419	
111	524665.24	4517716.754	110-111=26.85
112	524657.362	4517711.766	111-112=9.32
113	524651.144	4517706.433	112-113=8.19
114	524633.646	4517729.56	113-114=29
115	524643.064	4517736.319	114-115=11.59
110	524649.387	4517738.419	115-110=6.66
Εμβαδόν		Μήκος περιμέτρου	
Ε=500τ.μ.		Π=91.62μ.	

**Δορυφορικό Απόσπασμα Προτεινόμενης Θέσης
Δημοπρασίας με Κωδικό ΑΜ26
Για Απλή Χρήση Αιγιαλού – Παραλίας**



Συντεταγμένες Θέσης ΑΜ26 (ΕΓΣΑ '87)			
κορ.	τετμημένη Χ (μ.)	τεταγμένη Υ (μ.)	πλευρά (σε μ.)
116	524555.14	4517664.027	116-117=17.64 117-118=6.12 118-119=6.57 119-120=17.58 120-121=14.13 121-122=18.54 122-116=14.08
117	524543.964	4517650.377	
118	524541.537	4517655.998	
119	524537.147	4517660.879	
120	524522.337	4517670.352	
121	524529.814	4517682.346	
122	524547.073	4517675.572	
116	524555.14	4517664.027	
Εμβαδόν		Μήκος περιμέτρου	
Ε=500τ.μ.		Π=94.67μ.	

**Δορυφορικό Απόσπασμα Προτεινόμενης Θέσης
 Δημοπρασίας με Κωδικό ΑΜ27
 Για Απλή Χρήση Αιγιαλού – Παραλίας**

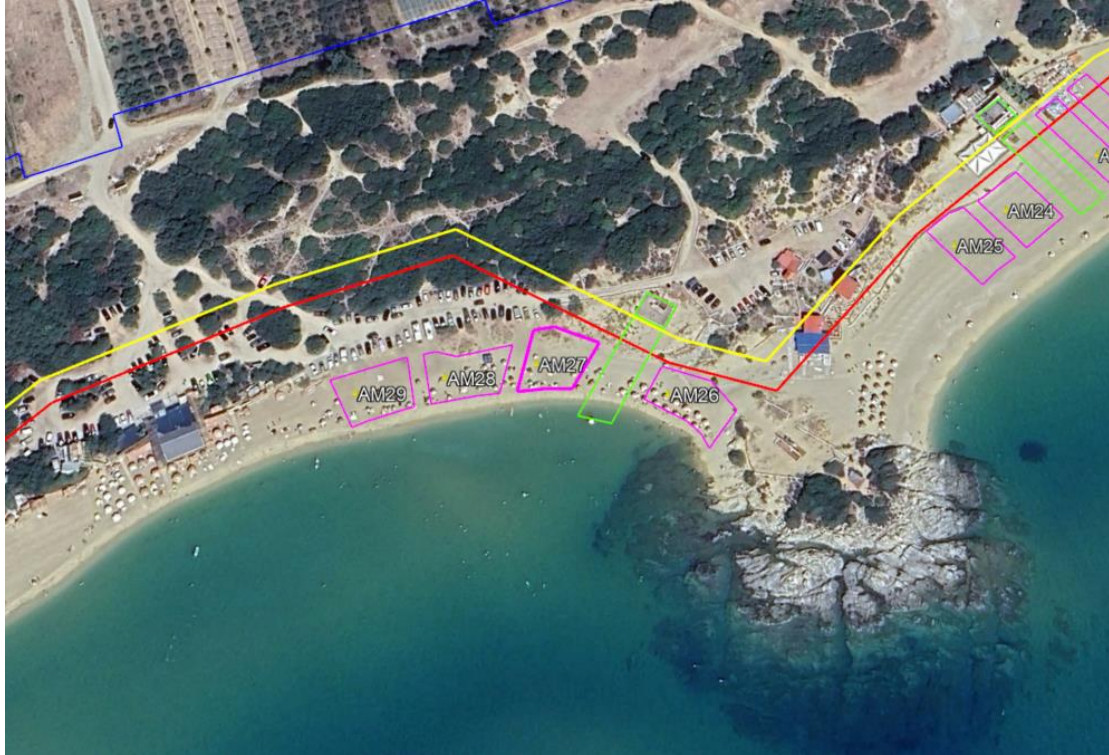

Συντεταγμένες Θέσης ΑΜ27 (ΕΓΣΑ '87)			
κορ.	τετμημένη Χ (μ.)	τεταγμένη Υ (μ.)	πλευρά (σε μ.)
123	524507.892	4517693.029	123-124=20.37 124-125=9.69 125-126=10.15 126-127=24.39 127-128=7.75 128-123=17.63
124	524496.818	4517675.926	
125	524487.16	4517676.645	
126	524477.022	4517676.201	
127	524484.153	4517699.528	
128	524491.86	4517700.361	
123	524507.892	4517693.029	
Εμβαδόν		Μήκος περιμέτρου	
Ε=500τ.μ.		Π=89.98μ.	

**Δορυφορικό Απόσπασμα Προτεινόμενης Θέσης
 Δημοπρασίας με Κωδικό ΑΜ28
 Για Απλή Χρήση Αιγιαλού – Παραλίας**



Συντεταγμένες Θέσης ΑΜ28 (ΕΓΣΑ '87)			
κορ.	τετμημένη Χ (μ.)	τεταγμένη Υ (μ.)	πλευρά (σε μ.)
129	524476.29	4517694.328	
130	524470.663	4517675.923	129-130=19.25
131	524462.27	4517675.556	130-131=8.4
132	524446.027	4517673.538	131-132=16.37
133	524443.778	4517692.783	132-133=19.38
134	524448.25	4517693.552	133-134=4.54
135	524455.788	4517691.04	134-135=7.94
129	524476.29	4517694.328	135-129=20.76
Εμβαδόν		Μήκος περιμέτρου	
Ε=500τ.μ.		Π=96.64μ.	

**Δορυφορικό Απόσπασμα Προτεινόμενης Θέσης
 Δημοπρασίας με Κωδικό ΑΜ29
 Για Απλή Χρήση Αιγιαλού – Παραλίας**

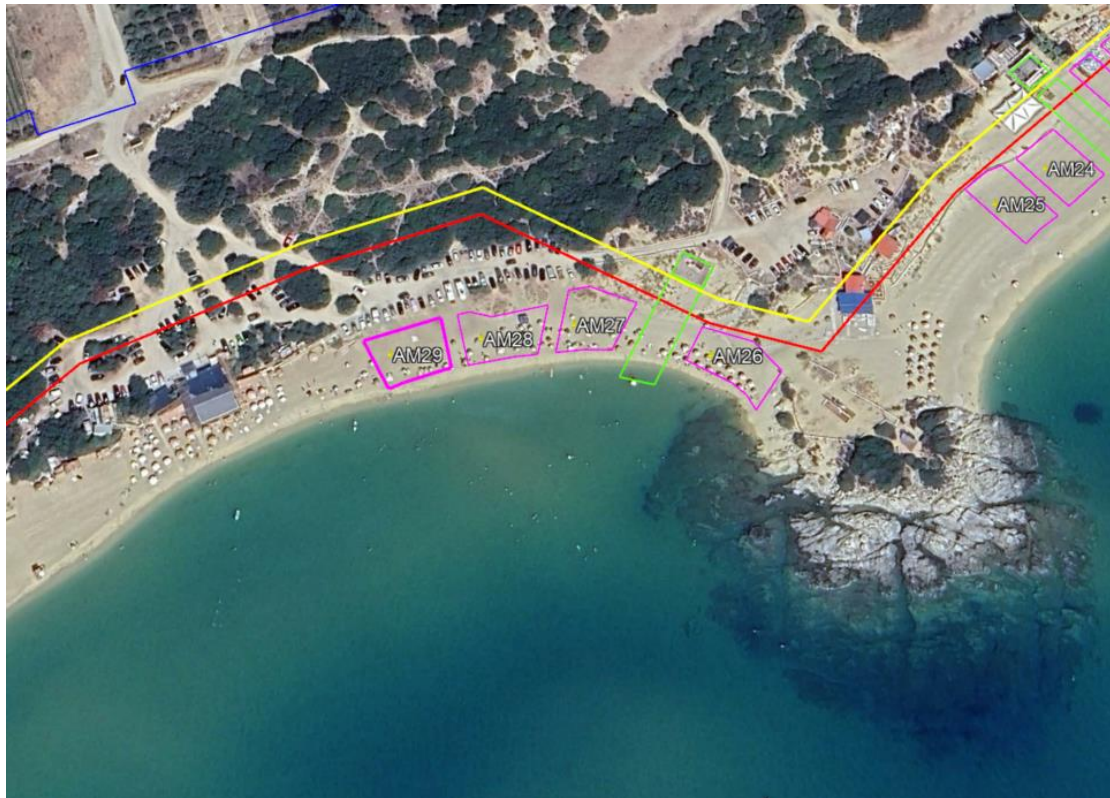

Συντεταγμένες Θέσης ΑΜ29 (ΕΓΣΑ '87)		
κορ. τετμημένη Χ (μ.)	τεταγμένη Υ (μ.)	πλευρά (σε μ.)
136	524437.819	4517692.087
137	524440.067	4517672.842
138	524437.554	4517672.45
139	524423.032	4517668.636
140	524417.619	4517666.663
141	524409.888	4517685.093
136	524437.819	4517692.087
Εμβαδόν		Μήκος περιμέτρου
Ε=500τ.μ.		Π=91.47μ.

**Δορυφορικό Απόσπασμα Προτεινόμενης Θέσης
 Δημοπρασίας με Κωδικό ΑΜ30
 Για Απλή Χρήση Αιγιαλού – Παραλίας**



Συντεταγμένες Θέσης ΑΜ30 (ΕΓΣΑ '87)		
κορ. τετμημένη Χ (μ.)	τεταγμένη Υ (μ.)	πλευρά (σε μ.)
142	524226.485 4517600.934	142-143=25.12 143-144=6.94 144-145=10.52 145-146=3.68 146-147=25 147-142=20.05
143	524236.575 4517577.926	
144	524229.877 4517576.11	
145	524220.669 4517571.027	
146	524217.553 4517569.061	
147	524208.383 4517592.319	
142	524226.485 4517600.934	
Εμβαδόν Ε=500τ.μ.		Μήκος περιμέτρου Π=91.31μ.

**Δορυφορικό Απόσπασμα Προτεινόμενης Θέσης
 Δημοπρασίας με Κωδικό ΑΜ31
 Για Απλή Χρήση Αιγιαλού – Παραλίας**



Συντεταγμένες Θέσης ΑΜ31 (ΕΓΣΑ '87)		
κορ. τετμημένη Χ (μ.)	τεταγμένη Υ (μ.)	πλευρά (σε μ.)
148	524203.172	4517589.179
149	524212.388	4517565.803
150	524205.44	4517561.42
151	524195.353	4517556.819
152	524185.635	4517581.41
148	524203.172	4517589.179
Εμβαδόν E=500τ.μ.		Μήκος περιμέτρου Π=90.05μ.

**Δορυφορικό Απόσπασμα Προτεινόμενης Θέσης
Δημοπρασίας με Κωδικό ΑΜ32
Για Απλή Χρήση Αιγιαλού – Παραλίας**



Συντεταγμένες Θέσης ΑΜ32 (ΕΓΣΑ '87)			
κορ.	τετμημένη Χ (μ.)	τεταγμένη Υ (μ.)	πλευρά (σε μ.)
153	524178.416	4517583.35	153-154=31.21 154-155=16.18 155-156=31.78 156-153=15.6
154	524189.887	4517554.325	
155	524175.164	4517547.609	
156	524164.005	4517577.367	
153	524178.416	4517583.35	
Εμβαδόν		Μήκος περιμέτρου	
Ε=500τ.μ.		Π=94.78μ.	

**Δορυφορικό Απόσπασμα Προτεινόμενης Θέσης
 Δημοπρασίας με Κωδικό ΑΜ33
 Για Απλή Χρήση Αιγιαλού – Παραλίας**



Συντεταγμένες Θέσης ΑΜ33 (ΕΓΣΑ '87)			
κορ.	τετμημένη Χ (μ.)	τεταγμένη Υ (μ.)	πλευρά (σε μ.)
157	524158.461	4517575.065	
158	524169.681	4517545.142	157-158=31.96
159	524152.737	4517536.933	158-159=18.83
160	524145.036	4517556.285	159-160=20.83
161	524154.382	4517560.499	160-161=10.25
162	524149.495	4517571.343	161-162=11.89
157	524158.461	4517575.065	162-157=9.71
Εμβαδόν		Μήκος περιμέτρου	
Ε=500τ.μ.		Π=103.47μ.	

**Δορυφορικό Απόσπασμα Προτεινόμενης Θέσης
 Δημοπρασίας με Κωδικό ΕΛ1
 Για Απλή Χρήση Αιγιαλού – Παραλίας**

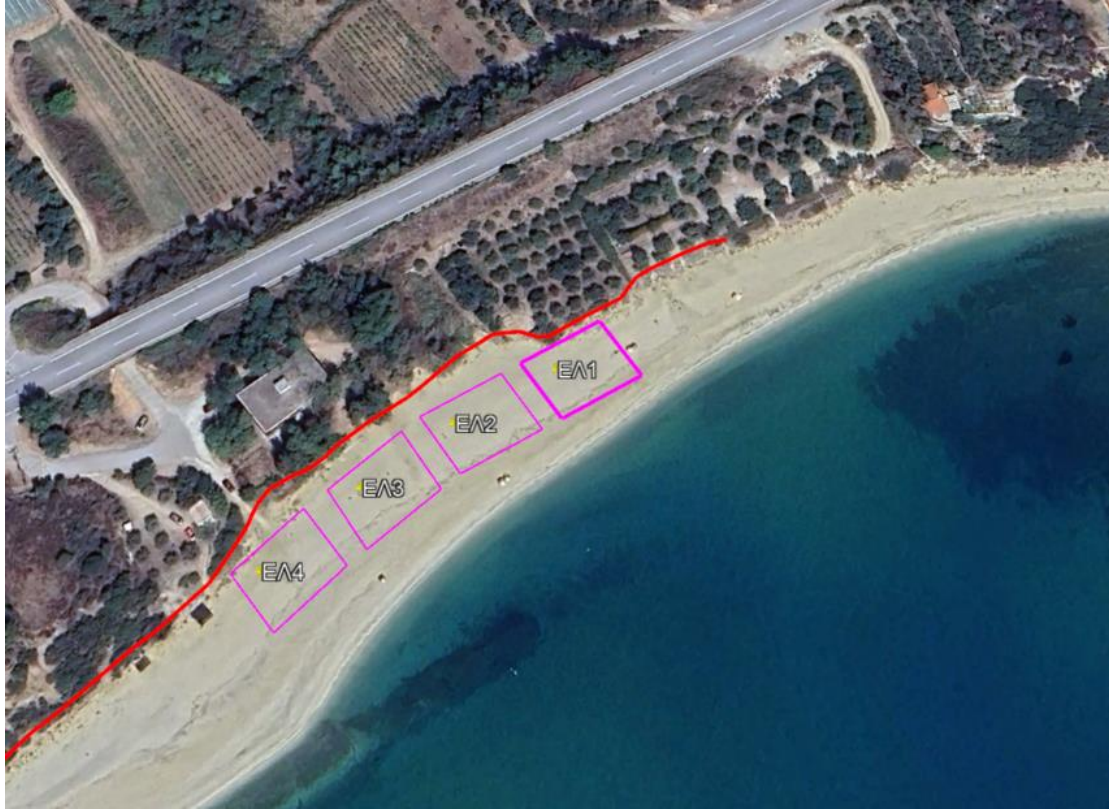

Συντεταγμένες Θέσης ΕΛ1 (ΕΓΣΑ '87)			
κορ.	τετμημένη Χ (μ.)	τεταγμένη Υ (μ.)	πλευρά (σε μ.)
163	521432.754	4516003.471	163-164=20.11 164-165=25 165-166=20.11 166-163=25
164	521443.545	4515986.504	
165	521421.173	4515975.345	
166	521410.383	4515992.313	
163	521432.754	4516003.471	
Εμβαδόν		Μήκος περιμέτρου	
Ε=500τ.μ.		Π=90.22μ.	

**Δορυφορικό Απόσπασμα Προτεινόμενης Θέσης
Δημοπρασίας με Κωδικό ΕΛ2
Για Απλή Χρήση Αιγιαλού – Παραλίας**

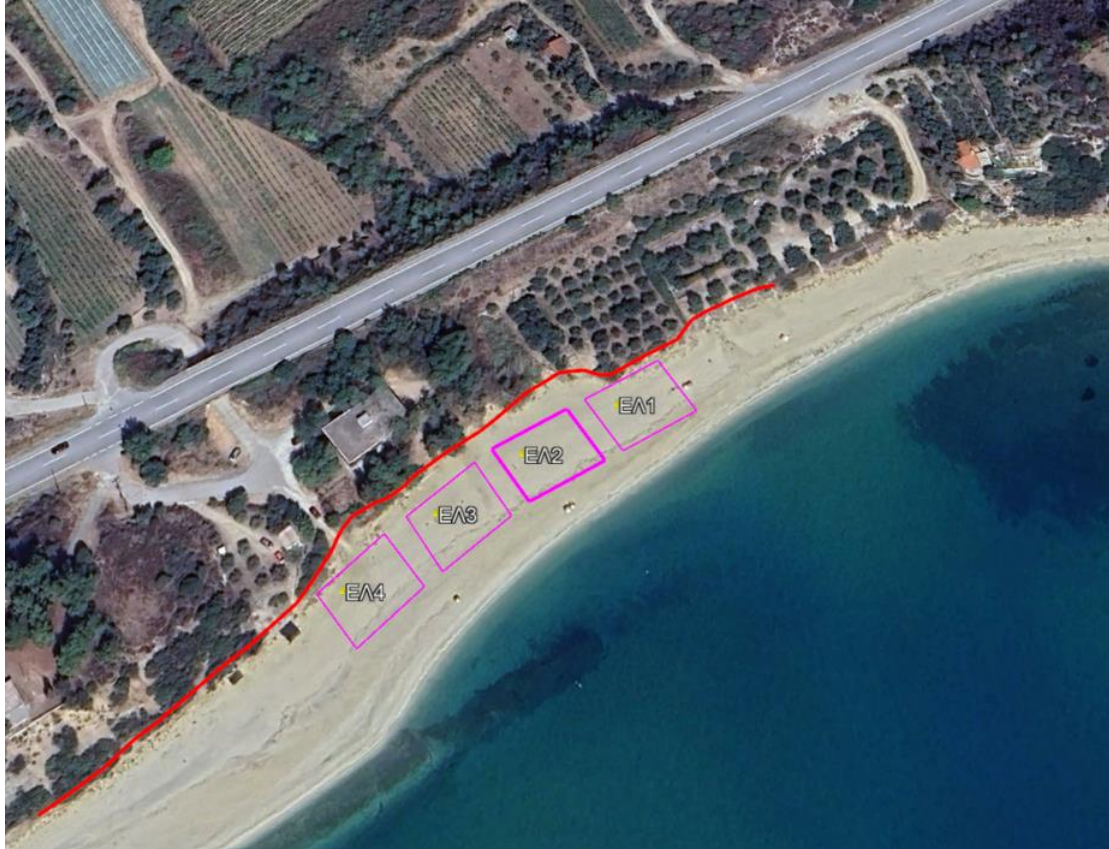

Συντεταγμένες Θέσης ΕΛ2 (ΕΓΣΑ '87)		
κορ. τετμημένη Χ (μ.)	τεταγμένη Υ (μ.)	πλευρά (σε μ.)
167	521405.014 4515989.634	167-168=20.11 168-169=25 169-170=20.11 170-167=25
168	521415.804 4515972.667	
169	521393.433 4515961.508	
170	521382.642 4515978.476	
167	521405.014 4515989.634	
Εμβαδόν E=500τ.μ.		Μήκος περιμέτρου Π=90.22μ.

**Δορυφορικό Απόσπασμα Προτεινόμενης Θέσης
 Δημοπρασίας με Κωδικό ΕΛ3
 Για Απλή Χρήση Αιγιαλού – Παραλίας**

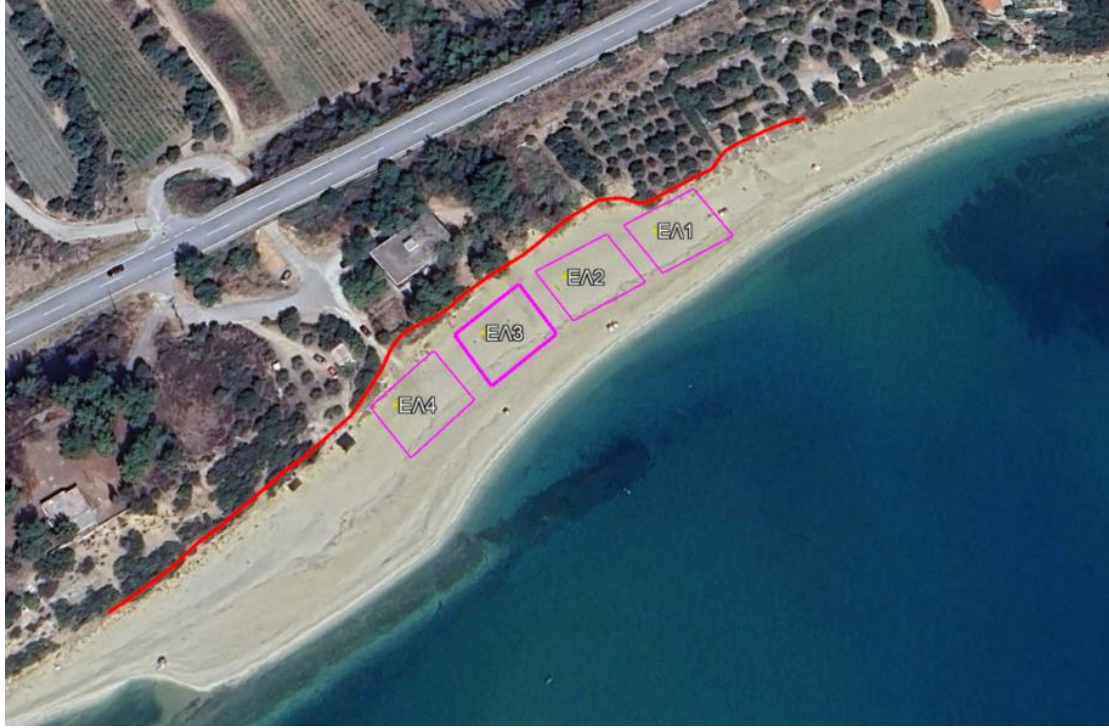

Συντεταγμένες Θέσης ΕΛ3 (ΕΓΣΑ '87)			
κορ.	τετμημένη Χ (μ.)	τεταγμένη Υ (μ.)	πλευρά (σε μ.)
171	521377.641	4515974.664	171-172=20.11 172-173=25 173-174=20.11 174-171=25
172	521388.248	4515957.58	
173	521368.488	4515942.265	
174	521357.882	4515959.348	
171	521377.641	4515974.664	
Εμβαδόν		Μήκος περιμέτρου	
Ε=500τ.μ.		Π=90.22μ.	

**Δορυφορικό Απόσπασμα Προτεινόμενης Θέσης
 Δημοπρασίας με Κωδικό ΕΛ4
 Για Απλή Χρήση Αιγιαλού – Παραλίας**



Συντεταγμένες Θέσης ΕΛ4 (ΕΓΣΑ '87)			
κορ.	τετμημένη Χ (μ.)	τεταγμένη Υ (μ.)	πλευρά (σε μ.)
175	521351.66	4515954.643	175-176=20.11 176-177=25 177-178=20.11 178-175=25
176	521363.351	4515938.283	
177	521344.624	4515921.72	
178	521332.934	4515938.081	
175	521351.66	4515954.643	
Εμβαδόν Ε=500τ.μ.			Μήκος περιμέτρου Π=90.22μ.

ΣΥΝΤΕΤΑΓΜΕΝΕΣ ΣΕ ΕΓΣΑ 87

Κορυφή	X	Y	Πλευρά-Μήκος
A	526483.17	4524849.29	AB = 3.00
B	526484.11	4524854.20	
Γ	526481.16	4524854.76	ΒΓ = 5.00
Δ	526480.23	4524849.85	ΓΔ = 3.00
			ΔΑ = 5.00
Εμβαδό:	15.00	Περίμετρος:	16.00

ΣΥΝΤΕΤΑΓΜΕΝΕΣ ΣΕ WGS 84

Κορυφή	X	Y	Πλευρά-Μήκος
A	40.876865	24.312523	AB = 3.00
B	40.876901	24.316094	
Γ	40.876906	24.316059	ΒΓ = 5.00
Δ	40.876862	24.31604	ΓΔ = 3.00
			ΔΑ = 5.00
Εμβαδό:	15.00	Περίμετρος:	16.00

Εμβαδόν χώρου αιγιαλού προς μίσθωση
 $ΑΒΓΔΑ=3,00μ.*5,00μ.=15,00$ τ.μ.

Σημείο Σ θαλάσιου χώρου για γραστηριοποίηση
θαλάσσιων μέσων αναψυχής. Σ: 40.5236, 24.1859
(WGS84)

ΕΡΓΟΔΟΤΗΣ : **PALMTREE AQUAPARK Ο.Ε**

ΕΡΓΟ : ΜΙΣΘΩΣΗ ΧΡΗΣΗΣ ΑΙΓΙΑΛΟΥ

ΘΕΣΗ : ΔΗΜΟΣ ΚΑΒΑΛΑΣ, ΠΕΡΙΟΧΗ Ν. ΗΡΑΚΛΕΙΤΣΑ

Εκπόνηση Μελέτης : **eco-ktirio**

Άρη Βελουχιώτη 23-25, τ.κ. 55132, Καλαμαριά, Θεσ/νίκη
τηλ/fax 2310 435314, κιν. 6944 764 569, mail:info@eco-ktirio.gr

Τ Ο Π Ο Γ Ρ Α Φ Ι Κ Ο
Δ Ι Α Γ Ρ Α Μ Μ Α

ΑΡΙΘΜΟΣ
ΣΧΕΔΙΟΥ

T-1

ΚΛΙΜΑΚΑ: 1: 500

ΧΡΟΝΟΣ ΜΕΛΕΤΗΣ : ΦΕΒΡΟΥΑΡΙΟΣ 2024

ΥΠΟΓΡΑΦΗ-ΣΦΡΑΓΙΔΑ ΜΕΛΕΤΗΤΗ ΣΦΡΑΓΙΔΑ- ΤΠΗΡΕΣΙΑΣ

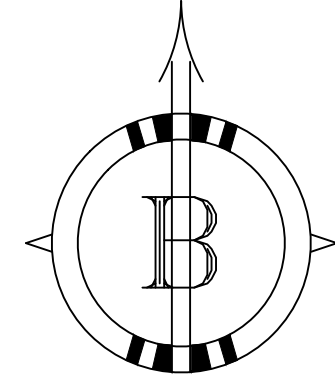

ΡΑΠΤΟΠΟΥΛΟΣ Γ. ΣΥΜΕΩΝ
ΔΙΠΛ. ΠΟΛΙΤΙΚΟΣ ΜΗΧΑΝΙΚΟΣ
ΠΟΛΥΤΕΧΝΙΚΗ ΣΧΟΛΗ Α.Π.Θ
ΜΕΛΟΣ Τ.Ε.Ε. ΑΡ. ΜΗΤΡΩΟΥ 151248
ΚΡΗΤΗΣ 28Α - ΠΕΡΑΙΑ Τ.Κ. 570 19
ΘΕΣΣΑΛΟΝΙΚΗ - ΤΗΛ : 6973 841372
ΑΦΜ 150971196 - Δ.Ο.Υ ΚΑΛΑΜΑΡΙΑΣ

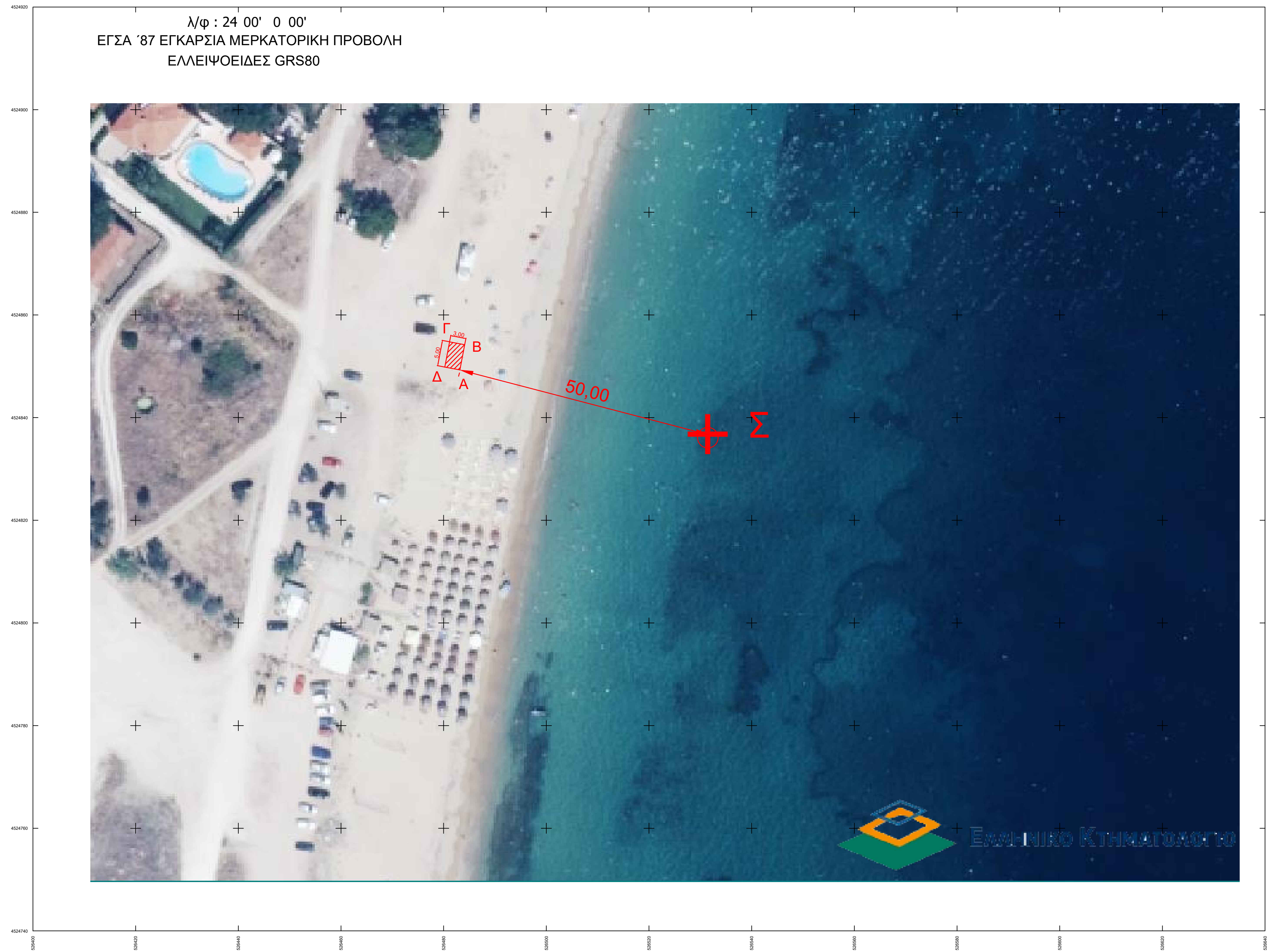

λ/φ : 24 00' 0 00'
ΕΓΣΑ '87 ΕΓΚΑΡΣΙΑ ΜΕΡΚΑΤΟΡΙΚΗ ΠΡΟΒΟΛΗ
ΕΛΛΕΙΨΟΕΙΔΕΣ GRS80

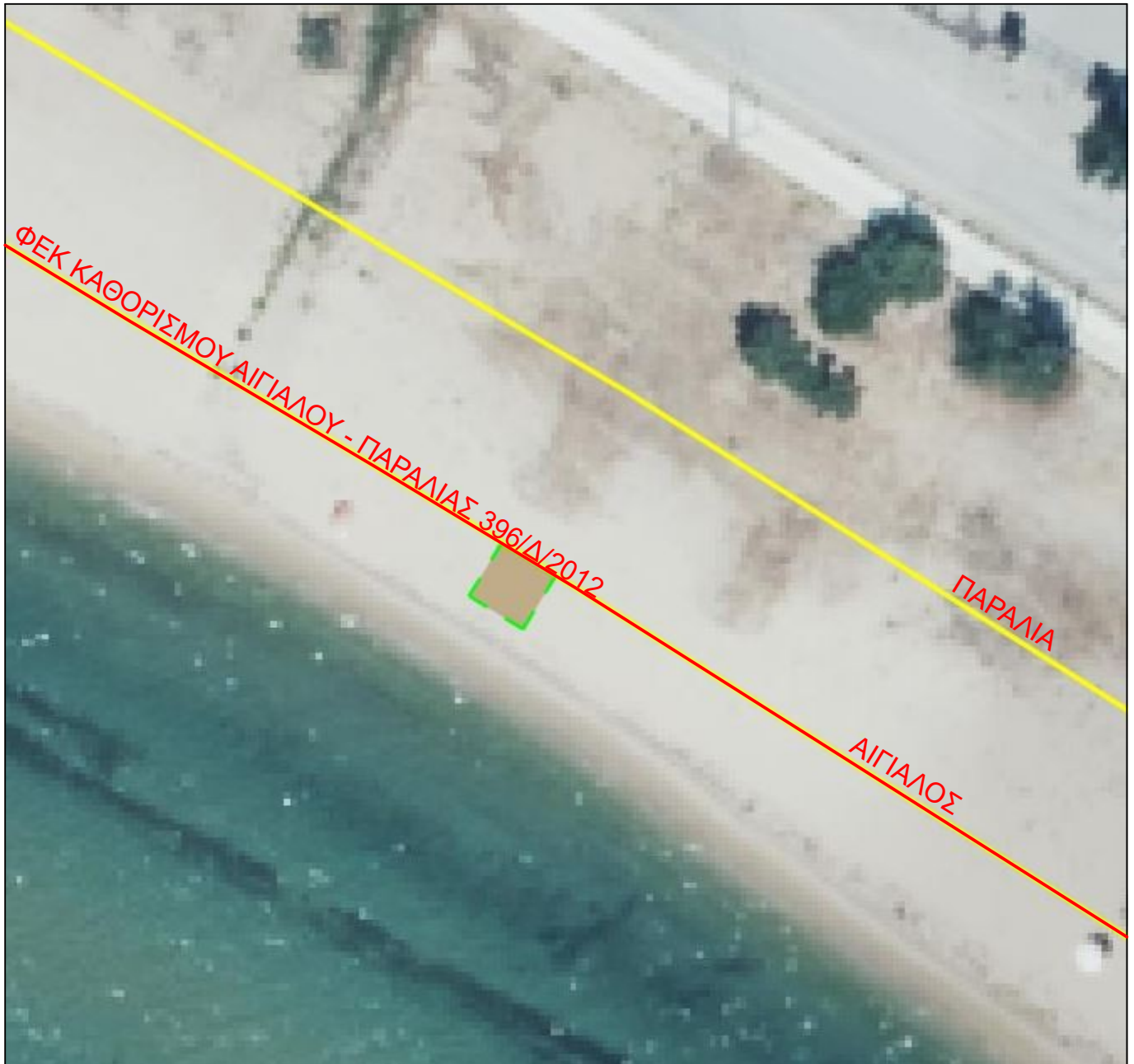

ΟΦΡ1_2024



Εμβαδόν: 25.00 τ.μ.

Ιδιότητα:		
A/A	X	Y
0	491149.70	4512549.25
1	491153.96	4512546.64
2	491151.35	4512542.37
3	491147.09	4512544.98
4	491149.70	4512549.25

ΚΑΖΑΝΤΖΙΔΗΣ Η/ΧΑΡΑΛΑΜΠΟΣ
 ΠΤΥΧΙΟΥΧΟΣ ΓΕΩΠΛΗΡΟΦΟΡΙΚΗΣ
 & ΤΟΠΟΓΡΑΦΙΑΣ ΜΗΧΑΝΙΚΟΣ Τ.Ε.
 Α.Μ./Ε.Τ.Ε.Ε.Μ: 44306 - ΤΗΛ. 6976638883
 25ης ΜΑΡΤΙΟΥ 60 - ΩΡΑΙΟΚΑΣΤΡΟ
 Α.Φ.Μ: 11775937 Δ.Ο.Υ: Α' ΘΕΣ/ΝΙΚΗΣ



Εμβαδόν: 15.89 τ.μ.

Ιδιότητα:		
A/A	X	Y
0	491426.91	4512324.61
1	491423.90	4512327.62
2	491421.29	4512325.01
3	491424.40	4512321.93

ΘΕΣΗ: ΠΑΡΑΛΙΑ ΟΦΡΥΝΙΟΥ, Δ. ΠΑΓΓΑΙΟΥ
 ΑΡ.ΟΙΚ: 1831 ΕΝΤΟΣ ΠΑΡΑΘΕΣΕΩΣ 3-4
 ΕΠΙΧΕΙΡΗΣΗ: Θ.Μ.Α.
 ΙΔΙΟΚΤΗΤΗΣ: ΙΚΕ ΔΕΛΙΓΙΑΝΝΙΔΗΣ Π. ΚΑΛΑΪΤΖΙΔΗΣ Δ.

- ΖΩΝΗ ΠΑΡΑΛΙΑΣ
- ΓΡΑΜΜΗ ΑΙΓΙΑΛΟΥ
- ΑΚΤΟΓΡΑΜΜΗ
- ΚΑΘΕΤΗ ΠΡΟΒΟΛΗ

26-04-2024

ΔΗΜΗΤΡΙΟΣ Τ. ΑΝΘΥΜΙΔΗΣ
 ΔΙΠΛ. ΠΟΛΙΤΙΚΟΣ ΜΗΧΑΝΙΚΟΣ Α.Π.Θ.
 ΜΕΛΟΣ ΤΕΕ ΑΡΙΘ. ΜΗΤΡΩΟΥ 54670
 ΣΜΥΡΝΗΣ 2 ΔΡΑΜΑ ΤΗΛ.25210 30729
 ΑΦΜ:043726751 ΔΟΥ ΔΡΑΜΑΣ